

Descendants d'Anna Schürch en Franche-Comté et en Alsace

par Christian C. Emig

2^e édition - 22 mars 2018 [mise à jour]

Christian C. Emig
Dr. en Océanographie, Dr. es-Sciences
Directeur de Recherches Honoraire au CNRS

Table des matières

2^e édition – 22 mars 2018 [mise à jour]	1
Les fermes des Gouttes (Montbéliard et Exincourt, Franche Comté)	5
<i>Que s'est-il passé dans la ferme des Gouttes vers les années 1815-1818 ? entre Peter Roth et Jean Graber ?</i>	8
La ferme Saint-Georges (Ensisheim, Alsace).....	11
Le moulin Obermühl (Sainte-Croix-en-plaine, Alsace).....	12
<i>C'est le début de la période anabaptiste</i>	12
<i>Les descendants de Sebastian Peterschmitt et de Ruth Barbara Schlatter</i>	14
<i>Les enfants meuniers à la Obermühl :</i>	14
<i>Les enfants cultivateurs au Rheinfelderhof sur le ban de Rustenhart :</i>	15
<i>Quant aux filles :</i>	15
<i>Les descendants de François Joseph Peterschmitt et de Madeleine Bächer</i>	16
<i>Leurs 9 enfants :</i>	16
<i>Le devenir du moulin</i>	17
<i>La ferme Täufermühle (et son domaine agricole) sont vendus en 1931</i>	17
<i>Les descendants de François Jean Peterschmitt et Véronique Roth [une descendante des Schürch de Sumiswald]</i>	18
<i>Eymann Pierre, meunier</i>	19
Résumé de l'historique de la Obermühl	20
<i>Succession chronologique des propriétaires Peterschmitt de la Obermühl</i>	20
Remerciements	20
Références	21
Notes.....	21
<i>Sur le site Emig- Bouisson http://emig.free.fr/</i>	21
<i>Sur le site Emig et aBouisson de Geneanet http://gw0.geneanet.org/abouisson</i>	21
<i>Tous les sites WEB du Groupe-Emig : http://emig.free.fr/Groupe-EMIG.htm</i>	21
Documents généalogiques au 22 mars 2018	22
Quelques fiches familiales	23
FREY Ulrich & SCHÜRCH Anna.....	23
ROTH Jacob & FREY Anna	24
ROTH Johannes & KAUFFMANN Verena.....	26
ROTH Jacob & LICHTY Anna.....	28
PETERSCHMITT François & ROTH Verene.....	30
PETERSCHMITT Joseph & ZEHR Marguerite	32
PETERSCHMITT Christian & PETERSCHMITT Margaretha.....	34
Lignée ascendante directe Schürch depuis Peterschmitt Henri (Ferme Täufermühl).....	35
Descendance d'Anna Schürch	36
<i>Ces données peuvent sujet à modification – à des changements et additions – elles ont été établies le 22 mars 2018 – des mises à jour régulières sont faites sur les sites Web indiqués</i>	36

Comment citer ce travail / How to quote this document

Emig C. C., 2018. Descendants d'Anna Schürch en Franche-Comté et en Alsace. *Nouveaux eCrits Scientifiques*, 01-2018, 48 p. – 2^e édition :
□ *HYPERLINK* "http://paleopolis.rediris.es/NeCs/NeCs_01-2018/" □

Nota :

La première édition a été publiée le 28 mars 2013 et est remplacée par cette nouvelle édition.

Edition CdM Créations



Copyright



sous licence Creative Commons Paternité
Pas d'Utilisation Commerciale
Pas de Modification 3.0 Unported

Anna Schürch¹ est née en 1679 à Eggiwil, ses parents sont Bendicht Schürch¹, né à Lauperswil et Magdalena Kiener. Elle se marie en 1707 avec Ulrich Frey, né en 1684 à Röthebach-im-Emmental. Tous deux sont mennonites ("Täufer" ou anabaptistes). En 1719, ils émigrent en Franche-Comté et s'installent dans la ferme sise aux Gouttes sur le ban de Montbéliard, capitale du duché des princes protestants, luthériens, de Wurtemberg).

Leur descendance jusqu'à nos jours est nombreuse : elle se distribue dans les environs de Montbéliard, le Territoire de Belfort² (notamment dans le canton de Danjoutin et dans celui de Florimont) et en Alsace (notamment dans le Sundgau et le Ried colmarien) (Fig. 1, 8). Ce sont aussi des lieux où se sont installés des immigrants suisses catholiques ou anabaptistes, dont des Schürch sans relations familiales avec les Schürch de Sumiswald. Au cours du XIXe siècle, quelques familles émigrent vers l'Allemagne, l'Algérie et les USA, suivant ainsi les mouvements migratoires alsaciens liés aux difficultés économiques bien connue de la région durant cette période.



Figure 1 – Carte de distribution des Schürch et descendants jusqu'au début du XXe siècle, en Franche-Comté, dans le Sundgau et vers le Ried colmarien (Alsace).

¹ Leur *Burgerort* est Sumiswald situé respectivement à 10 km et 23 km au Nord de Lauperswil et Eggiwil, dans l'Emmental (Canton de Berne, Suisse).

² Le Territoire de Belfort, romanophone et catholique, appartenait à la Haute-Alsace jusqu'en 1871, l'Alsace, germanophone, redevenant terre allemande du Reich (traité de Francfort – la France ayant perdu la guerre 1870-71).

Les fermes des Gouttes (Montbéliard et Exincourt, Franche Comté)

La ferme où s'installe Anna Schürch avec son mari Ulrich Frey est sise au lieu dit *les Gouttes* sur une colline, à la limite du ban de Montbéliard avec celui d'Exincourt (voir cartes ci-contre). Ce qui a parfois conduit à des erreurs d'attribution communale dans les recherches généalogiques, comme par exemple la liste dressée en 1793 qui n'indique pas d'anabaptistes aux Gouttes mais à Exincourt - manifestement une erreur. En effet, d'après les données cadastrales (1786, 1812), une seule ferme est représentée aux Gouttes, celle sise sur le ban de Montbéliard et ce n'est qu'à partir de 1834 que les trois fermes, encore existant de nos jours, ont été successivement construites par l'anabaptiste Jean Graber.

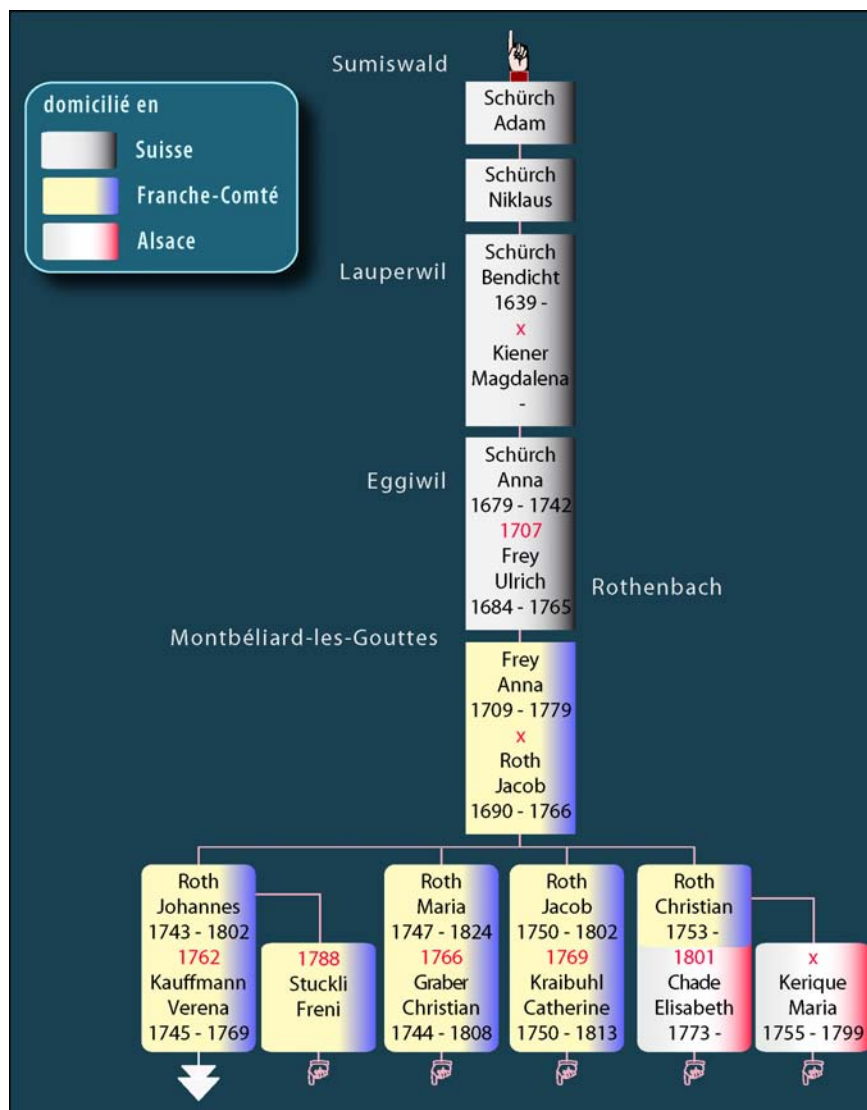

Figure 2 – Arbre ascendant et descendant d’Anna Schürch (de Suisse en Franche-Comté, puis en Alsace).

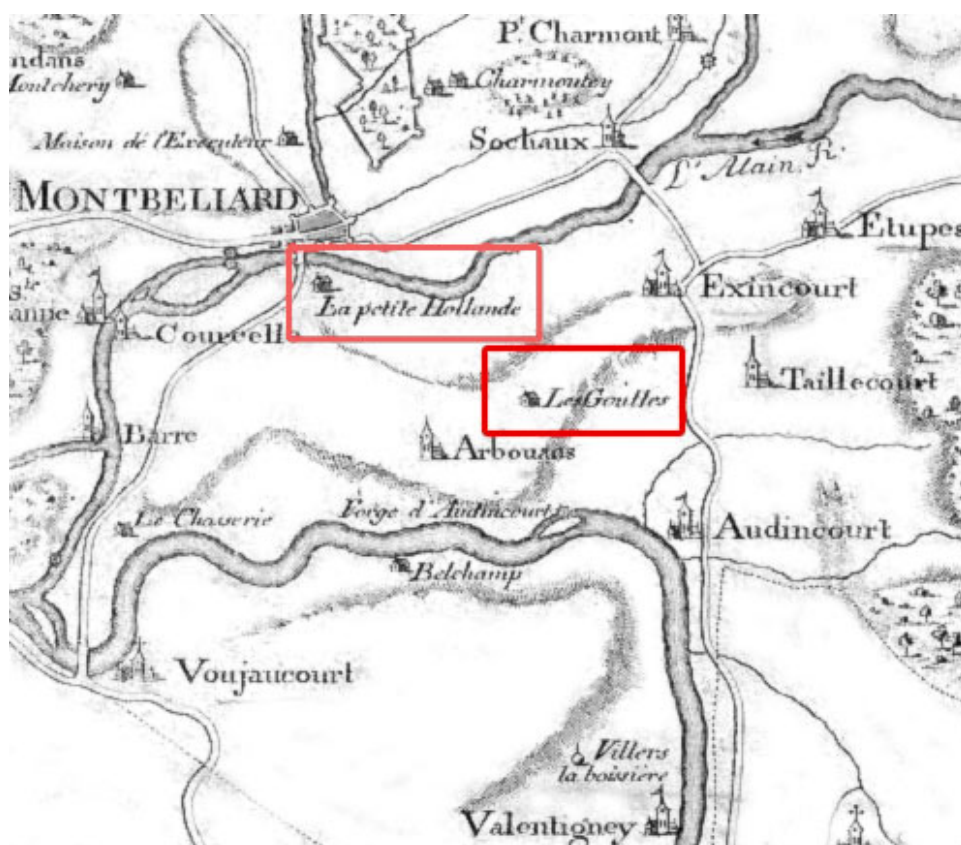

Figure 3 – Carte des environs de Montbéliard en 1786 – encadrées les deux fermes des frères Roth citées dans l'extrait ci-dessous de Mathiot & Boigeol (1969).

Leur fille Anna Frey est née en dans la ferme des Goutte. Vers 1724, elle épouse Jacob Roth³, né en 1690 à Sainte-Marie-aux-Mines, où se trouvait une importante communauté anabaptiste, surtout amish, protégée par le seigneur de Rappolstein (Ribeauvillé), prince de Zweibrücken (Deux-Ponts dans le Palatinat, Allemagne : un lieu par lequel nombre d'anabaptistes suisses sont passés pour se rendre aux Amériques). Jacob Roth est aussi fermier aux Gouttes ce qui est attesté par cet extrait du livre de Mathiot & Boigeol (1969) :

bétail⁽⁸⁵⁾. En 1733, Hans Hobert (Ober), Jacob Eicher, fermiers des Granges du Bois-Bourgeois⁽⁸⁶⁾ et Jacob Roth, fermiers des Gouttes, demandent la permission de garder continuellement cinquante moutons. La question, longtemps discutée, n'est réglée qu'en 1742 : « Il est défendu aux Anabaptistes des Gouttes, de la Petite Hollande⁽⁸⁷⁾ et du Montchevy, de garder au delà de trente moutons »⁽⁸⁸⁾.

⁸⁷. Le fermier de la Petite-Hollande était alors Ulrich Roth, frère de Jacob Roth, des Gouttes.

Les parents d'Anna décèderont dans cette ferme, respectivement en 1742 et en 1763.

Les quatre enfants de Jacob Roth et Anna Frey y sont nés et ces derniers y décèderont respectivement en 1766 et en 1779 :

³ Son père Hans Roth est né en 1665 à Steffisburg (à côté de Thun, Canton de Berne) ; il se marie en 1699 à Jebnheim (Haut-Rhin, Alsace) avec Kleiner Maria, née en 1668 à Couthenans à côté de Héricourt (Haute-Saône, Franche-Comté).

- Johannes (1743-1802) quitte la ferme pour le Sundgau où il se marie, d'abord avec Verena Kauffmann (1745-1769) à Leymen en 1762 (quatre enfants), puis avec Freni Stuckli en 1788 (8 enfants). Il décède à Dornach (aujourd'hui une banlieue de Mulhouse). On trouve dans les registres de l'église mennonite de Montbéliard, en 1750, une référence à Johannes Roth, le mentionnant d'abord aux Gouttes et ensuite à Exincourt (!). Plusieurs de leurs enfants naîtront à la ferme des Gouttes, notamment :

- Roth Jacob (1765-1822) qui se marie à Montbéliard avec Anna Liechty (1766-1824). Leurs enfants naissent respectivement à la ferme des Gouttes, à Hirsingue, à Carspach et enfin à la ferme Saint-Georges, près d'Ensisheim – voir arbre ci-dessous.
- Nicolas Roth (1788-1834) ; après sa mort, sa femme Veronica Zimmermann (1789-1878) émigre en 1837 aux USA avec les enfants dans l'Illinois :

The 1750 Montbéliard Mennonite church record lists Hans Roth, formerly of *aux Gouttes*, later at Exincourt, who was probably the progenitor of Nicolaus Roth. Nicholas Roth died in Europe in 1834, leaving behind his wife, Veronica Zimmerman, and seven children. Veronica immigrated to Hamilton Ohio in 1837, probably from Baden, Germany and later moved to Morton IL. One daughter, Barbara Roth, who married Joseph Zehr while in Europe, settled near Tavistock, ON. Most descendants of Nicholas Roth are found in central Illinois, since six of his children settled in the localities of Morton, Groveland, Fairbury, El Paso, and Gibson City. The full range of his descendants, however, are scattered throughout North America. In 1955 there were approximately 2,364 descendants of Nicolaus Roth with approximately 300 bearing the Roth name. »

[extrait de Global Anabaptist Mennonite Encyclopedia Online (GAMEO)]

- Maria (1747-1824) épouse Christian Graber (1746-1808). Ils vivent à la ferme et ont 9 enfants, puis ils émigrent après 1785 dans la région de Wlodawa (aujourd'hui cette région se partage entre la Pologne, l'Ukraine et le Belarus) et y décèdent, respectivement à Edwardsdorf (Ukraine) et à Urzulin (Pologne). Les informations données par les sites mennonites américains sont confuses par ignorance de l'évolution de l'histoire des pays d'Europe et de la complexité de la généalogie anabaptiste en Alsace.

- Jacob (1750-1802) vit à la ferme, il épouse en 1769 Catherine Kraibuhl (1750-1813) à Montbéliard : leurs 5 enfants naissent aux Gouttes. Les parents y décèdent. Parmi les enfants, un seul, Peter (1782-1845), reste à la ferme. Il se marie en 1809 avec Marie Eicher (1785-1843) et leurs enfants y naissent. Ils sont les derniers descendants à y habiter.

- Christian (né en 1753) se marie à Sevenans (90) vers 1780 avec Maria Kerique/Gerig (=Schürch) (1755-1799) (6 enfants), puis en secondes noces à Sevenans en 1801 avec Elisabeth Chade.

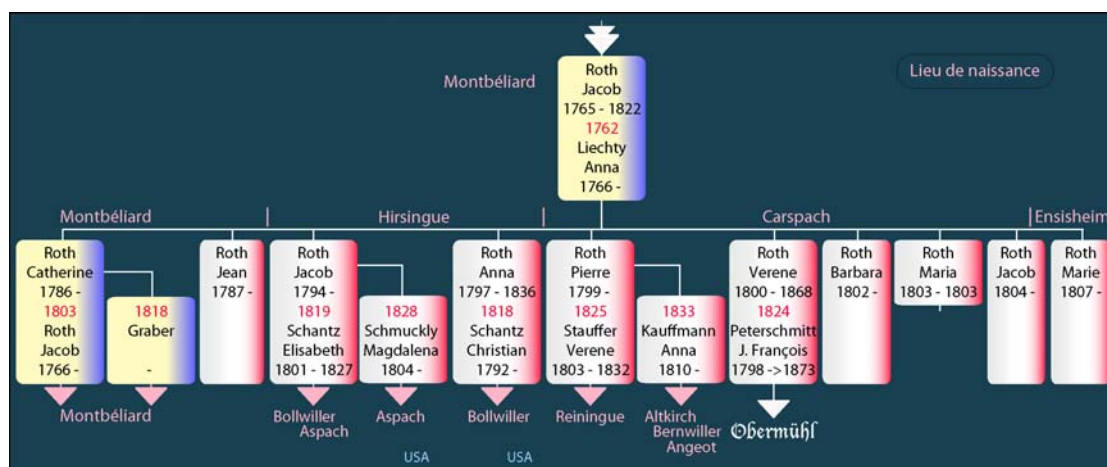

Figure 4 – Enfants de Jacob Roth et Anna Liechty – les parents se sont installés vers 1806 à la ferme St-Georges (Ensisheim) après être passés dans diverses fermes du Sundgau.

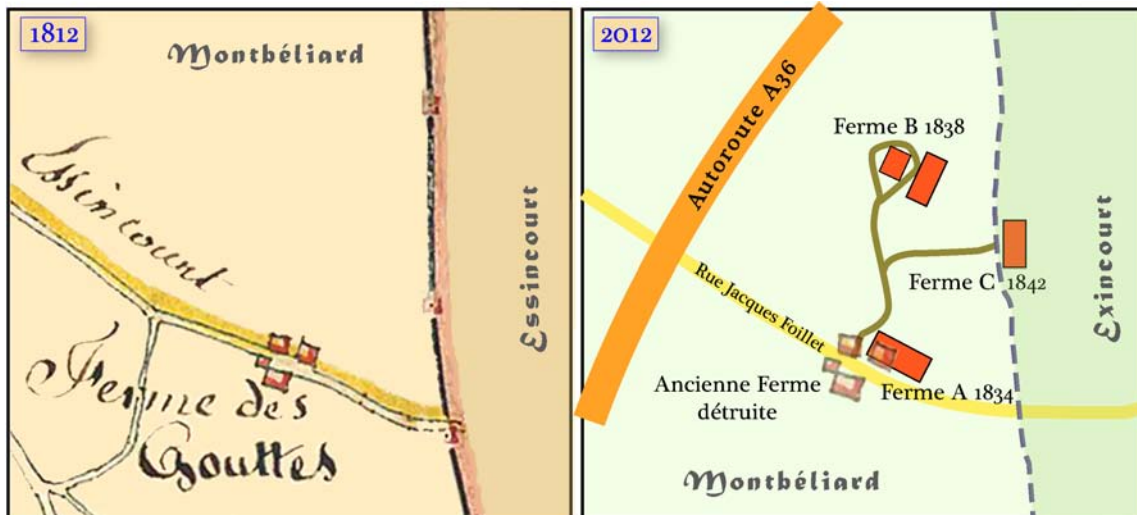

Figure 5 – Cartes cadastrales de 1812 (Cadastre napoléonien) et en 2012.

Que s'est-il passé dans la ferme des Gouttes vers les années 1815-1818 ? entre Peter Roth et Jean Graber ?

En effet, le domaine a été acheté par Jean Graber⁴, né en 1786 à Couthenans et décédé en 1858 aux Gouttes. Il se marie en 1809 à Voujeaucourt avec Maria Ritschart [devenu Richard] (1790-1871). Ils arrivent aux Gouttes entre 1815 (leur fille Catherine est encore née à Couthenans) et 1818 (naissance de Marie aux Gouttes). Selon les dires de ses descendants, Jean Graber a construit les trois fermes (voir carte 2012), dont seule la ferme B (1838) appartient encore à la famille. La première (A) a été rachetée récemment par la ville de Montbéliard pour en faire un centre, ce qui a malheureusement conduit à la démolition de la chapelle mennonite ; cette ferme construite en 1834 pourrait bien intégrer une partie de la ferme originelle (voir cartes). La troisième (C) a été vendue et est aujourd'hui un gîte proposant des chambres d'hôtes - seule cette dernière est sise sur le ban d'Exincourt. La mention de la commune permet de discriminer entre cette ferme et les deux autres. Aujourd'hui, le quartier d'Exincourt situé en contrebas s'appelle *Pied d'Egouttes*.

Au XVIII^e siècle, la famille Graber est rencontrée dans près de la moitié des fermes du Clos du Doubs ayant accueilli des anabaptistes. L'ancêtre Peter Graber est né vers 1681 à Huttwil⁵ (Emmental, canton de Berne, Suisse), d'où il est chassé en tant que *Taufers* (anabaptiste) et est venu s'installer à Jepsheim (Alsace). Son fils Johann (1707-1779) sera expulsé par l'édit de Louis XIV et est venu se réfugier à Couthenans.

Nous nous limitons à la lignée directe Graber en relation avec des Roth aux Gouttes (Montbéliard / Exincourt), tant sont nombreux les descendants des deux familles, tant sont multiples leurs mariages et remariages.

A la fin du XVIII^e et début XIX^e siècle, les riches anabaptistes achètent les fermes.

⁴ Ses grand-parents maternels sont Jacob Lichty et Babara Roth.

⁵ Mes arrière grand-parents sont de Huttwil et ma grand-mère maternelle y est née.



Figure 6 – Ferme C construite en 1842 sur le ban d’Exincourt (Photo © Christian Emig, 2012).



Figure 7 – Ferme A construite en 1834 sur le ban de Montbéliard (Photo © Christian Emig, 2012).

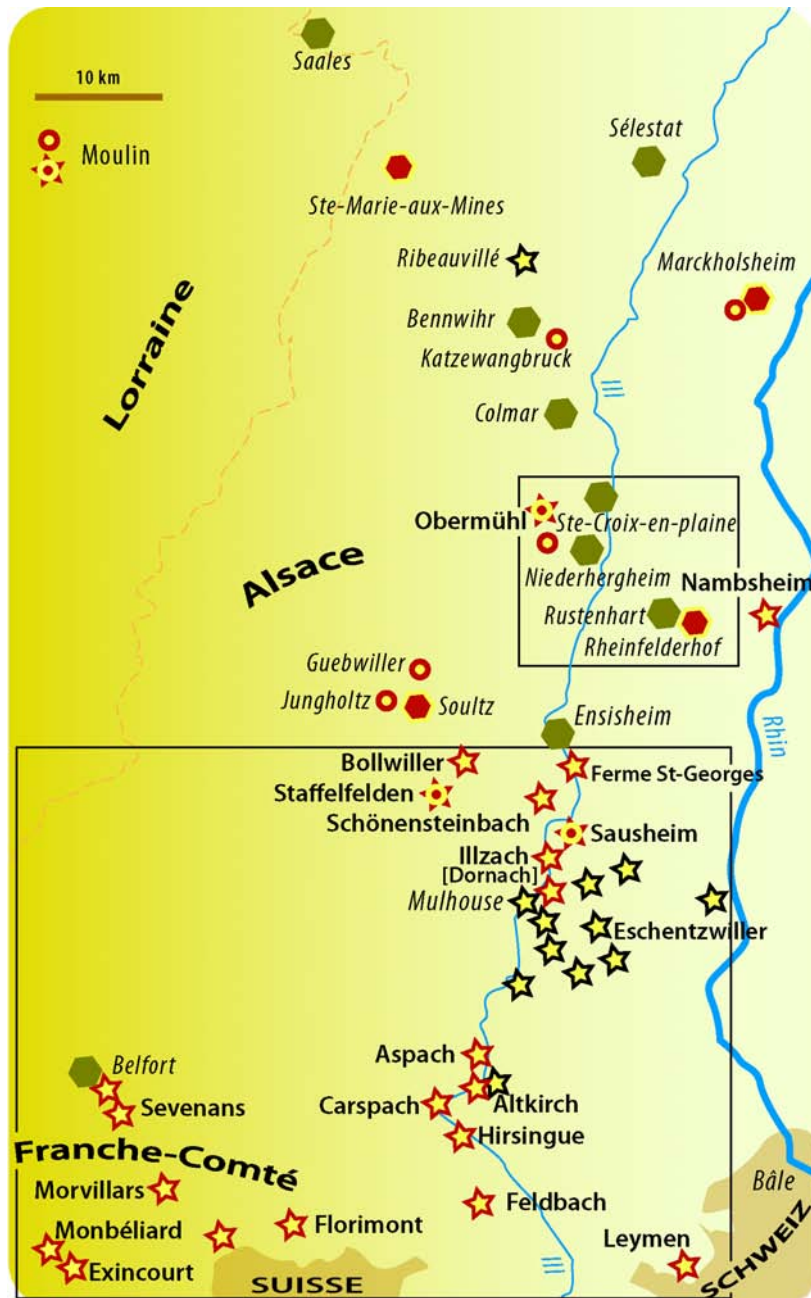

Figure 8 – Carte de distribution des Schürch et descendants jusqu’au début du XXe siècle, en Franche-Comté, dans le Sundgau, le Ried et le vignoble (Alsace). Les étoiles et ronds rouges sont des localités où ont vécu des descendants d’Anna Schürch – et les étoiles noirs ceux de Valentin Schürch.
 [L’encadré du bas correspond à la Fig. 1 – celui du haut à la Fig. 11]

La ferme Saint-Georges (Ensisheim, Alsace)

La ferme Saint-Georges⁶, sise sur le ban d'Ensisheim (Haut-Rhin, Alsace), appartenait à l'abbé von Gohr von Wattwiller, un descendant de la famille dont la résidence était le château de Gohr à Wattwiller.

Elle est située à environ 2 km au Sud d'Ensisheim, au bord de l'Ill. Elle a été gérée par une famille d'anabaptistes, celle de Jacob Roth (1765-1822) - fils de Johannes Roth et Verena Kauffmann et il est né à la ferme des Gouttes - et son épouse Anna Liechty (1766->1824), qui sont venus de Carspach vers 1805 pour s'installer dans cette ferme, accompagnés de cousins et neveux. Leur dernier enfant Marie y est né et Jacob, le père, y est mort. Anna en 1824 y vivait encore.

Leur fille Véronique Roth (1800-1868) se marie en 1824 à Sainte-Croix-en-plaine à la Obermühl avec un des fils du meunier et meunier lui même François Jean Peterschmitt.



Figure 9 – Ferme Saint-Georges sur le ban d'Ensisheim (Photo © Christian Emig, 2012).

Les derniers propriétaires du domaine étaient les barons de Reinach. Ils ont été expropriés par les Mines de potasse d'Alsace en 1937.

⁶ Au moins jusque dans les années 1920, le prénom Georg s'écrivait George (sans s) dans les actes et registres écrit en français en Alsace.

Le moulin Obermühl (Sainte-Croix-en-plaine, Alsace)

Le moulin a une très ancienne histoire : le domaine dit du "moulin supérieur", [Obermühl, ou Dietremannsmühl, ou Täufermühl, deux premiers étant les noms usuels de ce moulin dans les actes officiels] est situé sur l'ancien lit de la rivière Thür sur le ban de Sainte-Croix-en-Plaine.

Au XVI^e siècle, il appartenait à la Ville de Colmar qui le fait exploiter pour son compte. Après la guerre de Trente-Ans, le moulin connut plusieurs propriétaires, dont, en 1706, Me François Dietremann (1656-1729), conseiller du Roi auprès du Conseil souverain d'Alsace ; son épouse est Julienne de Boisgautier. Le moulin comprenait trois tournants : deux pour la farine et le troisième pour l'huile de chanvre [dont les graines, nommées chènevis, étaient pilées]. Au décès en 1729, leur fille Jeanne Marguerite, née en 1686 à Neuf-Brisach, hérite du moulin ; elle s'était mariée en 1705 à François Melchior de Schauenbourg (1682-1754), conseiller du Roi auprès du conseil souverain d'Alsace, seigneurs de Niederhergheim et Jungholtz (village situé non loin de Soultz à l'entrée de la petite vallée du Rimbach). Ainsi, le moulin entre dans le patrimoine des nobles catholiques des De Schauenbourg, qui ont des châteaux sis à Herrlisheim et à Jungholtz.

Dans les années 1770, ces nobles sont confrontés à de grosses difficultés financières. En 1775, le moulin fait l'objet d'un bail pour une cession emphytéose au profit au meunier Joseph Schneiderling de Soultz. En l'absence d'un entretien minimal, l'état général du moulin se dégradait peu à peu, et ce depuis le temps des Dietremann. Le meunier et son épouse Agnès Baumann décident alors de céder son emphytéose à **Sebastian Peterschmitt** (1748-1826), qui comprenant : le moulin à farine, le moulin à huile (*Öhlmühl*) et le moulin à chanvre (*Ribmühl/Hanffmühl*) avec le pré, la chènevière (*Hanffland*) et les dépendances situés dans tous l'enclos d'environ deux *Junchart* (= environ 2 hectares) contenus entre les rives de l'ancien et le nouveau lit de la Thür.

C'est le début de la période anabaptiste.

Devant notaire à Colmar, la cession du moulin est faite le 16 juin 1778 à « Sebastian Peter Schmitt », un anabaptiste qui habitait le moulin « *hintere Mühl* » au fond de la vallée à Jungholtz, appartenant aux De Schauenbourg. Ses parents, Sebastian Peterschmitt (1700-1784) et Anna Augsburgger, sont venus de Bollwiller pour s'installer à Sainte-Croix-en-Plaine. Sebastian, le fils, est encore célibataire au moment de l'achat. Il se mariera quelques mois plus tard avec Ruth Barbara Schlatter (1758-1823). Pour cet achat estimé à 4 300 livres, deux anabaptistes de Jungholtz se sont portés caution solidaire : Jacob Schellenberg et son futur beau-père (ou beau-frère), Hans Schlatter († 1785).

Les affaires de Sebastian Peterschmitt prospèrent, ce qui lui permet de signer de nouveaux baux pour étendre son domaine, notamment avec le baron Philippe Michel de Schauenbourg, seigneur de Niederhergheim. Ses dettes sont pratiquement payées en 1788.

À la Révolution et après la chute de l'Ancien Régime, il devient propriétaire du moulin, non sans avoir dû batailler ferme avec Balthazar de Schauenbourg qui tenta de faire obstacle juridiquement à la vente du moulin, confisqué à la noblesse et devenu « bien national ». Le 7 juin 1799 [19 prairial an VII], l'arrangement obtenu satisfait les deux parties.

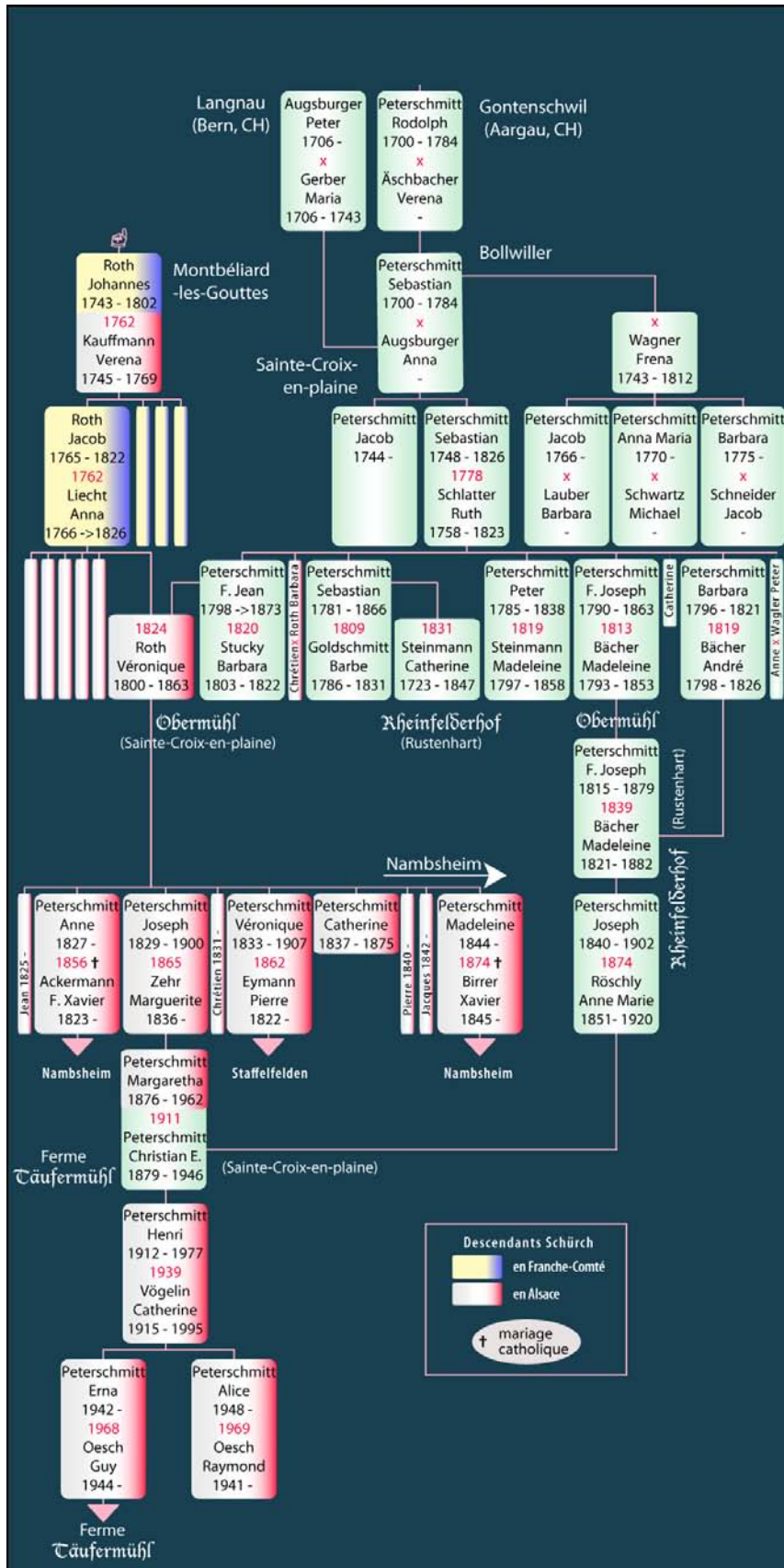

Figure 10 – Résumé de la généalogie des familles ayant habité le moulin *Obermühl* (Sainte-Croix) et *Rheinfelderhof* (Rustenhart). Les communautés de mennonites venus de Suisse ont toujours gardé entre elles d'étroites relations comme l'attestent les mariages entre les différentes familles habitant en Haute-Alsace et en Franche Comté [notamment des environs de Montbéliard, Florimont, Altkirch, Mulhouse, Bollwiller, les vallées de Sainte-Marie-aux-Mines et de la Bruche].

Sebastian Peterschmitt avait aussi un rôle de pasteur (prédicateur) au sein de la communauté mennonite de Colmar et des environs et ce jusqu'à sa mort en 1826. En 1809, dans une lettre au préfet, transcrite par Schmitt (1979, p. 51), il est mentionné : *"Les anabaptistes de ce canton et des environs se réunissent ordinairement tous les quinze jours à Schoppenwihr, sur le ban de la commune d'Ostheim, pour exercer leur culte dans une salle à ce destinée. Le prédicateur ou chef de l'assemblée s'appelle Sébastien Schmid [sic, Peterschmitt], meunier sur la banlieue de Ste-Croix-en-Plaine. Ce dernier est tenu de se rendre chaque fois à la réunion"*

Sis sur les bans de Bennwihr et d'Ostheim, la ferme de Schoppenwihr et son domaine, propriété de la famille de Berckheim, étaient à l'époque gérés par des anabaptistes, notamment les Stucky. A proximité, au bord de la Fecht, se trouvait aussi le moulin de *Katzwangbrücke* (aujourd'hui totalement détruit), sur le ban de Bennwihr, où le fils Sébastien (1781-1866), second enfant de Sebastian Peterschmitt et Ruth Schlatter, était meunier au moins depuis 1836 (année de naissance de son fils Pierre en secondes noces avec Steinmann Katharina) et il est mort dans ce moulin.

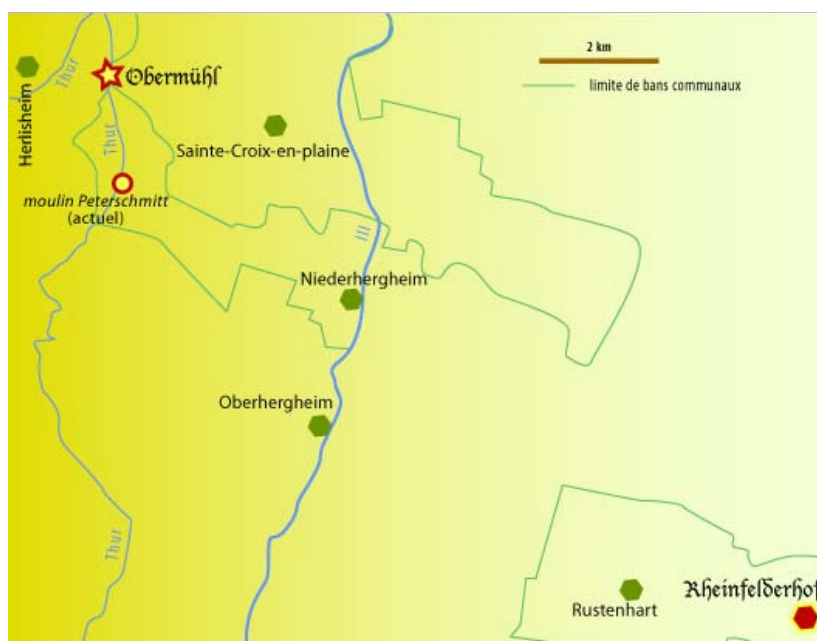

Figure 11 – Carte des lieux cités dans le sud du Ried colmarien.

Les descendants de Sebastian Peterschmitt et de Ruth Barbara Schlatter

Le moulin *Obermühl* est parfois aussi connu sous le nom de *"Täufermühle"* ⁷, car les Peterschmitt étaient mennonites. Ils eurent sept enfants, 4 garçons et 3 filles, tous nés à la *Obermühl*, dont 6 avec descendants. Le père Sebastian y décède en 17 juin 1826.

Les enfants meuniers à la *Obermühl* :

Au décès de son père, François Joseph Peterschmitt (1790-1863) hérite du moulin qu'il fait fonctionner avec l'aide de son frère Jean François (1798->1873), tous deux sont meuniers.

⁷ Le « moulin des anabaptistes » - Täufer étant le mot utilisé dans le canton de Berne pour désigner les mennonites et les amish (une branche mennonite « intégriste » venu de Suisse et installée à Sainte-Marie-aux-Mines, dont une partie à émigrer aux USA)

- François Joseph (1790-1863) épouse en 1814 Madeleine Bächer (1793-1853), née à Sainte-Marie-aux-Mines. Il est le meunier-proprétaire du moulin. Ils ont 11 enfants tous nés à la *Obermühl*, 5 sont morts en bas-âge ; plusieurs furent meuniers. En 1822, il construit la ferme attenante au moulin. Sur le fronton de la porte d'entrée de la ferme est gravée l'inscription :

F : P : SH : M : B : et en dessous 1822 [les initiales du couple et l'année d'achèvement].

L'acte de décès de François indique comme lieu Dietremannsmühl (alors qu'on pouvait s'attendre à *Täufermühle*). Pour la succession - voir ci-dessous.

Nota : C'est son arrière petit-fils Christian Eugen Peterschmitt (1879-1946) qui rachètera la ferme en 1931, avec son épouse Margaretha Peterschmitt (1878-1962), une petite-cousine germaine, petite-fille de François Jean Peterschmitt et Véronique Roth [voir ci-après et arbre ci-dessus].

- François Jean Peterschmitt (1798->1873) est aussi meunier à la *Obermühl*. Veuf de Barbe Stucky, il épouse en 1824 en secondes noces Véronique Roth (1800-1868), dont l'ancêtre est Anna Schürch (Burgerort : Sumiswald). Elle est née à Carspach en 1800 ; ses parents Jacques Roth (1765-1822) et Anna Liechty, elle présente au mariage, étaient cultivateurs la ferme St-Georges sur ban d'Ensisheim, à environ 2 km au Sud du bourg, au bord de l'Ill [carte]. L'acte de mariage Sainte-Croix-en-Plaine n°3 p. 22 en ligne aux Archives Départementales du Haut-Rhin (68) ne fait aucune mention sur la religion. Parmi les témoins du mariage [acte Sainte-Croix-en-Plaine n° 3 p. 22], on note Joseph Gerig (variante patronymique de Schürch) âgé de 53 ans, cultivateur, demeurant à Schönensteinbach.

Leurs sept premiers enfants sont nés à la *Obermühl*. Puis, en 1841, la famille quitte le moulin pour s'installer dans une ferme du sieur d'Authis, à Namsheim où naissent des deux derniers enfants et où décède Véronique Roth, en 1863.

Les enfants cultivateurs au *Rheinfelderhof* sur le ban de Rustenhart :

Les deux fils aînés de Sebastian et Ruth vont s'installer au *Rheinfelderhof* dans un domaine qui possède déjà une longue histoire.

- Sebastian Peterschmitt (1781-1866) y arrive d'abord, vers 1809-1810, avec sa première épouse Barbara Goldschmitt. Après le décès de cette dernière en 1831 à Rustenhart, il épouse en secondes noces, la même année, Catherine Steinmann. Sur l'acte de mariage il est précisé qu'il est mennonite, ainsi que ses parents. Elle est née au Pfalzhof , à Eusserthal (Landau, Allemagne), mennonite elle aussi (voir acte de mariage Rustenhardt n° 2 p. 110 en ligne aux Archives Départementales 68). Tous ses enfants, ceux du premier mariage sont nés au *Rheinfelderhof*. Après son remariage avec Katharina Steinmann en 1819, il devient meunier au moulin de *Katzewangbrücke* (aujourd'hui totalement détruit), sur le ban de Bennwihr, au moins depuis 1836 (année de naissance de son fils Pierre en secondes noces) et il y est mort. Son dernier fils Pierre devient meunier au moulin de Staffelfelden.
- Peter Peterschmitt (1785-1838) y épouse Madeleine Steinmann, soeur de Katharina, en 1819 et leurs enfants aussi naîtront au *Rheinfelderhof*. Un descendant de ce couple, Willy Peterschmitt (1925-1993) épousera Jeanne Baltzinger⁸ (1911-1999) à Muntzenheim : ils étaient mennonites.

Quant aux filles :

- Barbara Peterschmitt (1785-1821) épouse André Bächer [Becher] (1798-1826) de Sainte-Marie-aux-Mines où le couple s'installe. Leur fille Madeleine Bächer (1821-1882) se marie avec son cousin germain François Joseph Peterschmitt (1715-1879) de et à *Rheinfelderhof* (Rustenhart). Un des enfants de ce couple Joseph Peterschmitt (1840-1902) se marie à Rustenhart avec Anne Marie

⁸ Une de mes arrières... grand-mères étaient une Baltzinger de cette famille, originaire de Muntzenheim.

Röschly (1851-1920). C'est leur enfant Christian Eugen qui rachètera la ferme familiale, devenue *Täufermühl* (ou en français moulin Teufer) en 1931.

- Catherine Peterschmitt née en 1790 décède en 1816, sans descendance.
- Anne Peterschmitt (1802-1866), la dernière, épouse, en 1818, Peter Wagler de Essingen (Landau, Allemagne) où va vivre le couple.

Les descendants de François Joseph Peterschmitt et de Madeleine Bächer

En 1826, François Joseph Peterschmitt (1790-1863) et Madelaine Bächer (1793-1853), son épouse, héritent du moulin. Dans sa gestion, François Joseph est secondé par son frère François Jean Peterschmitt (1798->1873) qui, avec sa famille, quitteront le moulin en 1841 pour prendre un fermage à Nambshheim.

Chrétien, fils de François Joseph, est aussi meunier au moulin jusqu'à sa mort en 1855. Le gendre André Bächer est aussi indiqué comme meunier au moulin dans divers travaux (voir références) ; or, dans les divers actes d'état-civil, sa profession était cultivateur.

En 1832, François Joseph construit la ferme attenante au moulin ; actuellement, ce domaine agricole, séparé du moulin, sera racheté par son arrière petit-fils Christian Eugen⁹ en 1931 et il est depuis géré par les descendants directs Peterschmitt.

Après la mort de François Joseph Peterschmitt, moulin et ferme ont été repris (par héritage?) par sa fille Barbe et son gendre André, au moins jusqu'à la mort de ce dernier en 1874. Puis, l'année 1875 est marquée par le décès de deux de leurs quatre enfants, François Joseph, né en 1840, et Pierre, né en 1846, tous deux agriculteurs. Dans l'acte de décès de Barbe en 1882 il est noté qu'elle est morte « *zu Heilig Kreuz in der Täufermühle, zu Heil Kreuz* ». Et, dans l'acte de décès en 1875 de son fils François Joseph, il est précisé pour elle : « *Gutsbesitzerin* » [propriétaire terrienne].

Leurs 9 enfants :

- François Joseph (1815-1879), époux de Madelaine Bächer(1821-1882), est cultivateur à *Rheinfelderhof* (Rustenhart), fin des années 1830. Ils ont eu 8 enfants tous nés à *Rheinfelderhof*. Un de leurs petits-fils, Christian Eugen Peterschmitt⁷ (1879-1946) va, avec son épouse Margaretha Peterschmitt¹⁰ (1876-1962), racheter la ferme du moulin en 1931.
- Barbe (1816-1882) épouse de André Bächer (1815-1874) : considérés comme les successeurs au moulin, il apparaît pourtant dans les actes qu'André est cultivateur (jamais meunier). Ils furent vers 1844 domiciliés à Sainte-Marie-aux-Mines (acte de naissance de leur fils Chrétien en 1844). Puis, ils sont revenus au moulin. En effet, on peut ainsi penser que le moulin pourrait être devenu leur propriété (en 1863 ?). Au décès de Barbe, veuve d'André, en 1882, deux fils semblent lui avoir survécu.
- Marie Anne (1818- ?).
- Chrétien (1819-1855) est meunier à la *Obermühl*. En 1844, il épouse Madeleine Bächer, née en 1818 à Lubine (88), où elle est retournée après la mort, en 1855, de son mari et de leur seul enfant Barbe, née en 1846.
- Anne (1823-1824)
- André (1825-1875), marié avec Barbe Bächer, est meunier à la *Obermühl*. Puis, vers 1850, il part avec sa famille à Blodelsheim (68) revient au moulin vers 1854. Enfin, la famille quitte définitivement le moulin vers 1859 pour s'installer en pays anabaptiste dans le Bas-Rhin à Fouchy, puis en 1864 à Bourg-La Bruche (67), localités où naîtront les derniers de leurs enfants. André

⁹ Fils de Joseph Peterschmitt (1840-1902) et Anne Marie Röschly (1851-1920).

¹⁰ Petite-fille de Roth Véronique et fille de Joseph Peterschmitt (1829-1900) et Marguerite Zehr (1846-)

décède à Colroy-la-Roche (67) dans la maison de sa fille Catherine. Le dernier de leurs enfants Joseph né à Bourg-Bruche épouse Elisabeth Neuhauser, dont la grand-mère est Rosine Schürch.

- Anne Marie (1827-1875), célibataire.
- Véronique (1828- ?)
- Pierre (1830-1837), Marie Anne (1831-1833) et Catherine (1834-1842) sont les derniers enfants, tous décédés dans leur jeune âge.

Le devenir du moulin

Le moulin et la ferme sont acquis après probablement 1884 par François Joseph Nabholtz, laboureur à Sainte-Croix-en-Plaine, où il est né en 1842, et, s'y est marié en 1874 avec Marie Thérèse Ritzenthaler, née en 1846 à Wickerschwihir et décédée en 1917. Les parents étaient Joseph Nabholtz (1818-1888), d'abord tailleur d'habits, puis laboureur, et Anne Marie Hetzmann (1814-1876), lui natif de Ste-Croix et elle d'Oberhergheim.

Depuis, le moulin *Obermühl* est resté dans les mains des descendants. Elle connaîtra bien des vicissitudes, elle renaîtra deux fois de ces cendres au cours du siècle dernier. Après le premier de ces incendies, vers 1930, la vente de ferme a été rendue nécessaire pour pouvoir financer la reconstruction du moulin. Les meuniers sont les deux frères Lucien et Constant Thomann, mais le domaine appartient à leur mère Thérèse Nabholtz, veuve de Jules Thomann.

[Note : les moulins étaient construits en bois, seul matériau pouvant absorber les vibrations engendrées par les meules]

Du moulin d'origine, il ne reste que quelques pierres des fondations, en grès des Vosges. Le moulin est transformé, en 1971, en hôtel par Marlyse Thomann, la descendante, et son époux Raymond Wölflé, architecte¹¹.



Figure 12 – Le moulin *Obermühl* sur le ban de Sainte-Croix-en-plaine et en face la maison du meunier (Photo © Christian Emig, 2012)

La ferme *Täufermühle* (et son domaine agricole) sont vendus en 1931

Le 10 septembre 1931, l'acte de vente (avec jouissance au 2 janvier 1932) est signé entre Thérèse Thomann, née Nabholtz, et Christian Eugen Peterschmitt, un arrière-petit-fils de François Joseph Peterschmitt (1790-1863), ancien propriétaire du moulin et constructeur de la

¹¹ En août 2012, en allant voir le propriétaire de la *Obermühl*, Raymond Wölflé, j'ai eu la surprise de retrouver en lui l'architecte qui construisit la maison de mes parents en 1965 !

ferme (en 1822), et de Madeleine Bächer (1793-1853). Christian Eugen Peterschmitt, né en 1879 à Rheinfelderhof (Rustenhart) et décédé en 1946 à Ste-Croix. Il est l'époux de Margaretha Peterschmitt (1877-1962) qui est petite-fille de Véronique Roth. Leur fils Henri (né en 1912 à Rheinfelderhof), marié avec Catherine Vögelin¹², native de la vallée de Munster, transmet le domaine à leur fille Erna Peterschmitt qui a épousé Guy Oesch, en 1968 à Ste-Croix.

Toujours en activité agricole, elle est gérée, depuis 2006, par leur fils Daniel Oesch. L'adresse de la ferme apparaît sous : Moulin Teufer, 68127 Sainte-Croix-en-Plaine, soulignant la religion mennonite des propriétaires.



Figure 13 – La ferme Moulin *Teufer* sise derrière le moulin-hôtel (Photo © Christian Emig, 2012)

Les descendants de François Jean Peterschmitt et Véronique Roth [une descendante des Schürch de Sumiswald]

Parmi les enfants de François Jean Peterschmitt avec Véronique Roth, deux des filles ont fait un mariage catholique : Anne, en 1856, avec Xavier Ackermann, et, Madeleine, en 1874, avec Xavier Birrer ; les deux familles habitent Nambenheim. Les deux autres enfants mariés ont des conjoints mennonites : Joseph, en 1865, avec Marguerite Zehr, habitant aussi Nambenheim, dont la fille Margaretha rachetera la ferme Teufer avec son mari Christian Eugen Peterschmitt ; et, Madeleine avec Pierre Eymann, meunier à Sausheim, puis à Staffelfelden (voir arbre ci-dessous).

Pierre Eymann fait partie des familles de meuniers anabaptistes, parmi lesquels son frère Joseph Eyman qui épouse Peterschmitt Rosine, fille de Sebastian Peterschmitt et Barbe Goldschmitt et cousine germaine de la seconde épouse de Pierre Eymann. Sebastian devient propriétaire du moulin de Katzewangbruck sur le ban de Bennwihr, après avoir quitté le Rheinfelderhof à Rustenhart. Rappelons que le père et l'oncle de Véronique Peterschmitt sont meuniers à la Obermühl.

¹² Sa tante Spieser Salomé, sœur de sa mère, a épousé Albert Fröhlich dont la mère Madelaine Sturm est de la lignée de ma grand-mère maternelle Barbara Sturm (Ostheim).

Dans les années 1860, plusieurs meuniers se regroupent à Staffelfelden : Pierre Eymann et son frère Joseph, Pierre Peterschmitt, fils de Sebastian et de sa second épouse Katharin Steinmann, et beau-frère de Joseph Eymann.

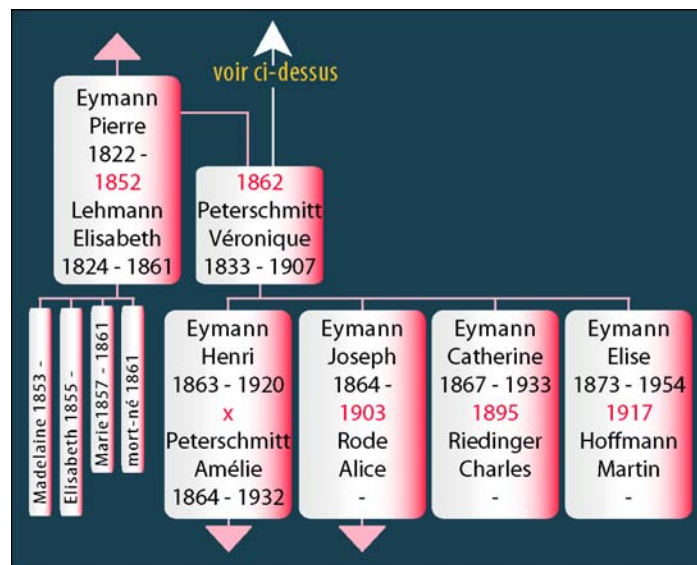

Figure 14 – Arbre de Eymann Pierre.

Eymann Pierre, meunier

Pierre Eymann, né en 1822 à Strasbourg, est d'abord meunier à Marckolsheim. Puis, il s'installe à Guebwiller où il se marie en 1852 avec sa cousine germaine Elisabeth Lehmann (1824-1861), née à Marckolsheim ; leurs mères sont sœurs : respectivement Marie Zehnter (1792-1846) et Barbara (° 1794). A cette époque, Jean Lehmann travaille comme blanchisseur de toile, la blanchisserie est située sur la route Guémar à Ribeauvillé. Pierre Eymann (1785-1858) père est gérant de la ferme de la Bussière à Staffelfelden. Elisabeth Lehman meure en couches lors de la naissance du quatrième enfant, mort-né, en 1861 à Guebwiller.

Pierre Eymann remarie en secondes noces en 1862 avec Véronique Peterschmitt (1833-1907) à Sainte-Croix-en-plaine. Il est meunier au moulin de Sausheim où naît le premier de leurs 4 enfants. Puis, ils s'installent à Staffelfelden vers 1863. Leur troisième enfant Catherine naît à Nambshheim, en 1868, dans la ferme des grands-parents Peterschmitt.

Les moulins où les Eymann ont travaillé :

Sausheim - au sud du village - moulin à farine, tissage, sur le Quatelbach (un canal en parallèle avec l'Ill) ; il est vendu en 1863 par les derniers propriétaires meuniers Emmelhainz-Brustlein.

Guebwiller - traversé par la rivière Lauch, il y a au moins un moulin en amont et un en aval du bourg.

Staffelfelden bordé au Sud par la rivière Thür - c'est sur un bras de celle-ci que se trouve le moulin. Ce moulin a été la propriété des De Schauenbourg. Il fut longtemps dirigé par des Peterschmitt, notamment Jacob Peterschmitt, avant 1767, année à laquelle il a acheté l'emphytéose du moulin de Jungholtz qui est aussi propriété des De Schauenbourg). Il la revendra à Hans Schlatter. Puis, des meuniers Peterschmitt et Eymann venus du moulin de Bennwihr reprendront la gestion du moulin.

Bennwihr - le moulin est tout au sud-est du ban de la commune sur la rivière Fecht, juste au sud du pont (dont le moulin porte le nom) de la route de Bennwihr à Housсен : Cazelbrug sur la carte Cassini et *Katzewangbrück* dans les registres d'Etat-civil - localisation sur la carte Cassini ci-dessous - il n'en reste que quelques pierres des fondations.

Résumé de l'histoire de la Obermühl

Succession chronologique des propriétaires Peterschmitt de la Obermühl

1778	Peterschmitt Sebastian (1748-1826) souscrit un bail pour une cession emphytéose du moulin (appartenant aux De Schauenbourg *).	
1799	Peterschmitt Sebastian devient le seul propriétaire du moulin.	
1826	Décès de Peterschmitt Sebastian.	
1826	Peterschmitt François Joseph (1790-1863) reprend le moulin avec l'aide de son frère Jean François (1798->1873) - tous deux meuniers.	
1822	Peterschmitt François Joseph construit de la ferme attenante au moulin.	
	1839	Peterschmitt François Joseph (1815-1879), avec son épouse Bächer Madelaine, s'installent à <i>Rheinfelderhof</i> (Rustenhart).
	1841	Peterschmitt Jean François (1798->1873), son épouse Roth Véronique (1800-1868) et sa famille quitte le moulin pour s'installer comme fermier à Nambenheim.
	1855	Décès de Peterschmitt Chrétien (1819-1855), époux de Bächer Madeleine, meunier à la <i>Obermühl</i> .
	1859	Peterschmitt André (1825-1875), meunier, quitte le moulin avec sa famille pour le Bas-Rhin (Fouchy, puis Bourg Bruche).
1863	Décès de Peterschmitt François Joseph.	
1863	Peterschmitt Barbe (1816-1882), avec son époux Bächer André (1815-1874) héritent du moulin et de la ferme.	
1874	Décès de Bächer André.	
1882	Peterschmitt Barbe, veuve de Bächer André, décède à la « <i>Täufermühle</i> ».	
Probablement > 1884	Achat du moulin par Nabholtz François Joseph, laboureur, né en 1842 et mort en 1921 à Ste-Croix, époux de Ritzenthaler Thérèse, née en 1846 à Wickerschwih, morte au moulin en 1917. Leur fils aîné François Joseph (1875-1922) y est meunier.	
1921	Nabholtz Marie Thérèse (1878-1962 - fille de François Joseph), épouse de Thomann Jules (1875-1929), cultivateur à Herrlisheim, où ils se sont mariés en 1901.	
1931	Vente de la ferme et de son domaine agricole à Peterschmitt Christian Eugen (1879-1946), arrière-petit-fils de Peterschmitt François Joseph (1790-1863).	
Depuis	Les propriétaires du moulin sont des descendants Nabholtz-Thomann : actuellement Thomann Marlyse avec son époux Wölfflé Raymond.	
	Quant à la ferme, elle est toujours aux mains des Oesch, descendants de Sebastian Peterschmitt qui acheta le moulin et aussi des Roth, descendants des Schürch de Sumiswald.	

* les héritiers en indivision de François Melchior, baron de Schauenbourg (1682-1754)

Remerciements

Sans la rencontre fortuite¹³ aux Gouttes de Jean Métille et de sa voisine Lina Hirschy, tous deux descendants des Graber ayant construit ces fermes, cette page n'aurait pu être rédigée. Avec mes plus cordiales pensées aux deux familles pour leur accueil et aide.

Les données de la généalogie des famille Roth et Peterschmitt proviennent principalement de Jean François Lorentz que je veux cordialement remercier ici, tout comme Raymond Wölfflé, actuel propriétaire du moulin et Erna Peterschmitt, épouse Oesch, propriétaire de la ferme, qui m'ont ouvert grande leur porte quand j'y ai frappé – merci pour leur chaleureux accueil et la mise à disposition des documents pour rédiger cette page sur l'histoire et la généalogie des propriétaires de la *Obermühl*.

Enfin, merci à Gaël-Philippe Schircker qui a apporté la généalogie de l'autre branche alsacienne Schürch, issue de Valentin Schürch, né à Sumiswald en 1653 et décédé en 1685 à Eschentzwiler, près de Mulhouse.

¹³ Ce sont celles qui marquent dans une vie, les plus fertiles, les plus inattendues, celles nombreuses que j'ai eu la chance de vivre tant dans ma vie tant professionnelle que personnelle, celles que je n'oublierai jamais, celles que j'ai eu le plaisir de partager. Merci pour ces moments d'intimité et que Dieu vous bénisse !

Références

- Baecher R. (2004). Entre légende et réalité : les Peterschmitt. *Souvenance anabaptiste*, 23, p. 15-39. - suivi de - (2007). L'apparition du nom Peterschmitt. Complément d'enquête. *Souvenance anabaptiste*, 26, p. 61-70.
- Baecher R. (2006). Le domaine de Schoppenwihr et les anabaptistes. Contribution à l'histoire des anabaptistes des environs de Colmar au XVIIIe siècle. *Souvenance anabaptiste*, 25, p. 16-42.
- Baecher R. (2007). L'apparition du nom Peterschmitt. Complément d'enquête. *Souvenance anabaptiste*, 26, p. 61-70.
- Emig C. C., 2012. Alsace entre guerres et paix. In : Faire la guerre, faire la paix : approches sémantiques et ambiguïtés terminologiques. *Actes des Congrès des Sociétés historiques et scientifiques*, éd. Comité des Travaux Historiques et Scientifiques, Paris, p. 195-207
- Groupement d'échanges et d'études hommes et terroirs (2004). Fermes et familles anabaptistes au Clos du Doubs. *GHETE Au Clos du Doubs*, 103 p.
- Kalyntschuk M. (2006). Agriculture et religion au 19e siècle. L'exemple des anabaptistes-mennonites du pays de Montbéliard (Doubs). *Ruralia*, 18/19, 11 p. [en ligne].
- Mathiot C. & R. Boigeol (1969). Recherches historiques sur les anabaptistes: de l'ancienne principauté de Montbéliard, d'Alsace et du territoire de Belfort. *Essais sur l'histoire du protestantisme français, Collection spéciale: CER*, Éd. Le Phare, vol. 5, 479 p.
- Peterschmitt E. & Nafziger H. (1991). Les Peterschmitt, le rôle important du Rheinfelderhof. *Souvenance anabaptiste*, 10, p. 20-37.
- Roth R. C. & R. D. Roth (1955). A Genealogical Study of the Nicolaus and Veronica (Zimmerman) Roth Family (1834-1954). *Elkhart, Indiana (USA)*.
- Schmitt R. (1979). Les anabaptistes du Val de Munster. Annuaire de la Société d'Histoire du val et de la ville de Munster.
- Séguy J., 1969. Religion et réussite agricole. La vie professionnelle des Anabaptistes français du XVII^e au XIX^e siècle. *Archives des Sciences sociales des Religions*, 8 (28), p. 93-13.
- Séguy J., 1977. Les assemblées anabaptistes-mennonites de France. *Collection Sociétés, mouvements sociaux et idéologies. Études*, Volume 17, 904 p.
- Specklin P. F. (2003). Sausheim: le Quatelbach, son moulin et sa turbine. *PubliH, Uffholtz*.

Notes

- Les prénoms utilisés sont ceux dans les actes de naissance (originaux).
- Les données généalogiques complètes et des photos sont disponibles sur la Toile dans différents sites personnels – ces sites sont régulièrement mis à jour, notamment :

Sur le site Emig- Bouisson <http://emig.free.fr/>

<http://emig.free.fr/GENEALOGIE/arbre-Schurch.html>

<http://emig.free.fr/GENEALOGIE/Fig-Schurch/Schurch-Alsace.html>

Sur le site Emig et aBouisson de Geneanet <http://gw0.geneanet.org/abouisson>

<http://gw0.geneanet.org/abouisson?lang=fr&m=NG&fn=&sn=schurch&v=>

<http://gw0.geneanet.org/abouisson?lang=fr&m=NG&n=peterschmitt&t=N>

<http://gw0.geneanet.org/abouisson?lang=fr&m=NG&n=roth&t=N>

Tous les sites WEB du Groupe-Emig : <http://emig.free.fr/Groupe-EMIG.htm>

Annexe : Documents généalogiques

**Données issues de la base de données Hérédis
(logiciel mac)**

par Christian C. Emig

Documents généalogiques au 22 mars 2018

Quelques fiches familiales

FREY Ulrich & SCHÜRCH Anna

FREY Ulrich	SCHÜRCH Anna
Naissance : 23 mars 1684 - Röthenbach	Naissance : 1679 - Eggiwil
Décès : 25 janvier 1763 - aux gouttes - Montbéliard (Doubs)	Décès : 15 avril 1742

PARENTS	
Père Inconnu Mère Inconnue	Père SCHÜRCH Bendicht (1639-) Mère KIENER Magdalena
1er enfant (légitime)	

ENFANTS
1. FREY Anna (1709-1779) <ul style="list-style-type: none"> • ROTH Jacob (1690-1766) • 4 enfants : Johannes, Maria, Jacob et Christian

CHRONOLOGIE		
Lui	Elle	
22 ans	27 ans	Mariage 1707
24 ans	30 ans	Naissance de leur fille FREY Anna 10 mars 1709 - Montbéliard (Doubs)
~39 ans	~44 ans	Mariage de leur fille FREY Anna avec ROTH Jacob Vers 1724
58 ans	63 ans	Décès de SCHÜRCH Anna 15 avril 1742
78 ans		Décès de FREY Ulrich 25 janvier 1763 - aux gouttes - Montbéliard (Doubs)

ROTH Jacob & FREY Anna

ROTH Jacob	FREY Anna
Naissance : 1690 - Sainte-Marie-aux-Mines (68)	Naissance : 10 mars 1709 - Montbéliard (Doubs)
Décès : 19 mars 1766 - les Gouttes - Montbéliard (Doubs)	Décès : 26 juin 1779 - aux gouttes - Montbéliard (Doubs)

PARENTS

Père ROTH Hans (1665-> 1727)	Père FREY Ulrich (1684-1763)
Mère KLEINER Maria (1668-1724)	Mère SCHÜRCH Anna (1679-1742)
1er enfant (légitime)	1er enfant (légitime)

ENFANTS

1. ROTH Johannes (~ 1743-1802) <ul style="list-style-type: none"> • KAUFFMANN Verena (1745-1769) • STUCKLI Freni • 11 enfants : Jacob, Maria, Peter, Frena, Christian, Barbara, Daniel, Nicolaus, Michel, Catherine et Anna
2. ROTH Maria (~ 1747-1824) <ul style="list-style-type: none"> • GRABER Christian (~ 1746-1808) • 9 enfants : Petter, Catherine, Elisabeth, Christian, Maria, Johann, Peter, Daniel et Jacob
3. ROTH Jacob (1750-1802) <ul style="list-style-type: none"> • KRAIBUHL Catherine (1750-1813) • 5 enfants : Hans, Jacob, Christian, Peter et Catherine
4. ROTH Christian (1753-) <ul style="list-style-type: none"> • KERIQUE Maria (~ 1755-1799) • CHADE Elisabeth (1773-) • 6 enfants : Catherine, Madeleine, Pierre, Christian, Christian et Anne

CHRONOLOGIE

Lui	Elle	
~33 ans	~14 ans	Mariage Vers 1724
~52 ans	~33 ans	Naissance de leur fils ROTH Johannes Vers 1743 - aux-Gouttes - Montbéliard (Doubs)
~56 ans	~37 ans	Naissance de leur fille ROTH Maria Vers 1747 - les Gouttes - Montbéliard (Doubs)
59 ans	40 ans	Naissance de leur fils ROTH Jacob 1750 - Montbéliard (Doubs)
63 ans	44 ans	Naissance de leur fils ROTH Christian 25 septembre 1753 - Exincourt-aux-Gouttes (25)
68 ans	49 ans	Baptême de leur fils ROTH Johannes 18 novembre 1758
72 ans	53 ans	Mariage de leur fils ROTH Johannes avec KAUFFMANN Verena 9 novembre 1762 - Leymen (68) ou Levoncourt (68480) - 68 - Alsace - FRANCE
76	56	Mariage de leur fille ROTH Maria avec GRABER Christian

ans	ans	2 janvier 1766 - Montbéliard (Doubs)
76 ans	57 ans	Baptême de leur fils ROTH Jacob 17 mars 1766
76 ans	57 ans	Décès de ROTH Jacob 19 mars 1766 - les Gouttes - Montbéliard (Doubs) mennonite ancien à l'assemblée de Montbéliard
	59 ans	Mariage de leur fils ROTH Jacob avec KRAIBUHL Catherine 21 janvier 1769 - Montbéliard (Doubs)
	70 ans	Décès de FREY Anna 26 juin 1779 - aux gouttes - Montbéliard (Doubs)

ROTH Johannes & KAUFFMANN Verena

ROTH Johannes	KAUFFMANN Verena
Naissance : vers 1743 - aux-Gouttes - Montbéliard (Doubs)	Naissance : 16 mars 1745 - Florimont (90)
Décès : 26 janvier 1802 - Dornach (68)	Décès : 26 novembre 1769 - Exincourt-aux-Gouttes (25)

PARENTS	
Père ROTH Jacob (1690-1766)	Père KAUFFMANN Jacob (1705-1780)
Mère FREY Anna (1709-1779)	Mère AMSTUTZ Maria (1704-1785)
1er enfant (légitime)	1er enfant (légitime)

ENFANTS
1. ROTH Jacob (1765-1822) <ul style="list-style-type: none"> • LICHTY Anna (1766-> 1824) • 10 enfants : Catherine, Jean, Jacob, Anna, Pierre, Verene, Barbara, Maria, Chrétien et Marie
2. ROTH Maria (1771-) <ul style="list-style-type: none"> • Sans descendance connue
3. ROTH Peter (1774-) <ul style="list-style-type: none"> • Sans descendance connue

AUTRES CONJOINTS ET ENFANTS	
STUCKLI Freni Mariage : 12 juillet 1788 - D'où ROTH Frena (1779-) <ul style="list-style-type: none"> • Sans descendance connue ROTH Christian (1781-1867) <ul style="list-style-type: none"> • LEHMANN Jeanne (1794-1854) • Sans descendance connue ROTH Barbara (1782-) <ul style="list-style-type: none"> • Sans descendance connue ROTH Daniel (1784-) <ul style="list-style-type: none"> • Sans descendance connue ROTH Nicolaus (1788-1834) <ul style="list-style-type: none"> • ZIMMERMANN Veronica Fanny (1789-1878) • 7 enfants : André, Barbara, Nicolas, Frena, Pierre, Anne et Daniel ROTH Michel (1790-1868) <ul style="list-style-type: none"> • LICHTY Madeleine (1794-) • Sans descendance connue ROTH Catherine (1793-) <ul style="list-style-type: none"> • Sans descendance connue ROTH Anna (1799-1859) <ul style="list-style-type: none"> • RIEGSECKER Jean (1796-) 	<p style="text-align: center;"><i>Il n'y a pas d'autre conjoint pour Verena</i></p>

- Sans descendance connue

CHRONOLOGIE

Lui	Elle	
~19 ans	17 ans	Mariage 9 novembre 1762 - Leymen (68) ou Levoncourt (68480) - 68 - Alsace - FRANCE
~22 ans	20 ans	Naissance de leur fils ROTH Jacob 29 juin 1765 - Exincourt-aux-Gouttes (25)
~26 ans	24 ans	Décès de KAUFFMANN Verena 26 novembre 1769 - Exincourt-aux-Gouttes (25)
~28 ans		Naissance de leur fille ROTH Maria 1771
~31 ans		Naissance de leur fils ROTH Peter 1774
~42 ans		Mariage de leur fils ROTH Jacob avec LICHTY Anna 24 avril 1785 - Montbéliard (Doubs)
~59 ans		Décès de ROTH Johannes 26 janvier 1802 - Dornach (68) AD p. 71

ROTH Jacob & LICHTY Anna

ROTH Jacob <i>cultivateur anabaptiste</i>	LICHTY Anna
Naissance : 29 juin 1765 - Exincourt-aux-Gouttes (25) Décès : 18 avril 1822 - ferme St George - Ensisheim (Haut-Rhin)	Naissance : 1766 Décès : après 1824 - ferme St George - Ensisheim (Haut-Rhin)

PARENTS	
Père ROTH Johannes (~ 1743-1802)	Père LICHTY X
Mère KAUFFMANN Verena (1745-1769)	Mère Inconnue
1er enfant (légitime)	1er enfant (légitime)

ENFANTS
<ol style="list-style-type: none"> 1. ROTH Catherine (1786-) <ul style="list-style-type: none"> • ROTH Jacob (1777-) • GRABER X • 5 enfants : Joseph, Joseph, Daniel, David et Michel 2. ROTH Jean (1787-) <ul style="list-style-type: none"> • Sans descendance connue 3. ROTH Jacob (1794-) <ul style="list-style-type: none"> • SCHANTZ Elisabeth (1801-1827) • SCHMUCKLY Magdalena (~ 1804-) • 3 enfants : Elisabeth, Catherine et Daniel 4. ROTH Anna (1797-1836) <ul style="list-style-type: none"> • SCHANTZ Christian (~ 1792-) • 6 enfants : Benoit, Anne, Catherine, Chrétien, Pierre et Elisabeth 5. ROTH Pierre (1799-) <ul style="list-style-type: none"> • STAUFFER Verène (1803-1832) • KAUFFMANN Anne (1810-) • 15 enfants : Pierre, Jacques, Pierre, Joseph, Chrétien, Chrétien, Anne, Benjamin, Benoit, Catherine, Benoit, Marie, Daniel, Jean et Marie 6. ROTH Verene (1800-1868) <ul style="list-style-type: none"> • PETERSCHMITT François Jean (1798-> 1873) • 9 enfants : Jean, Anne, Joseph, Chrétien, Véronique, Catherine, Pierre, Jacques et Madeleine 7. ROTH Barbara (1802-) <ul style="list-style-type: none"> • Sans descendance connue 8. ROTH Maria (1803-1803) <ul style="list-style-type: none"> • Sans descendance connue 9. ROTH Chrétien (1804-) <ul style="list-style-type: none"> • Sans descendance connue 10. ROTH Marie (1807-) <ul style="list-style-type: none"> • Sans descendance connue

CHRONOLOGIE		
Lui	Elle	
19 ans	19 ans	Mariage 24 avril 1785 - Montbéliard (Doubs)

20 ans	20 ans	Naissance de leur fille ROTH Catherine 10 mars 1786 - Exincourt-aux-Gouttes (25)
21 ans	21 ans	Naissance de leur fils ROTH Jean 1787
29 ans	28 ans	Naissance de leur fils ROTH Jacob 20 octobre 1794 - Hirsingue (68)
31 ans	31 ans	Naissance de leur fille ROTH Anna 12 mars 1797 - Hirsingue (68) AD p. 82 bas droite
34 ans	33 ans	Naissance de leur fils ROTH Pierre 4 novembre 1799 - Carspach (68) AD n° 4 p. 71
34 ans	34 ans	Naissance de leur fille ROTH Verene 24 mai 1800 - Carspach (68) AD n° 24 p. 82
36 ans	36 ans	Naissance de leur fille ROTH Barbara 2 janvier 1802 - Carspach (68) AD n° 8 p.
37 ans	37 ans	Naissance de leur fille ROTH Maria 10 février 1803 - Carspach (68) AD n° 13 p. 113
37 ans	37 ans	Décès de leur fille ROTH Maria 5 mars 1803 AD n° 15 p. 102
38 ans	37 ans	Mariage de leur fille ROTH Catherine avec ROTH Jacob 27 juillet 1803 - Carspach (68) AD n° 3 p. 68
39 ans	38 ans	Naissance de leur fils ROTH Chrétien 5 juillet 1804 - Carspach (68) AD n° 22 p. 132
42 ans	41 ans	Naissance de leur fille ROTH Marie 23 juillet 1807 - ferme St-Georges - Ensisheim (Haut-Rhin)
52 ans	52 ans	Mariage de leur fille ROTH Anna avec SCHANTZ Christian 18 février 1818 - Bollwiller (68) AD n° 5 p. 186 elle domicile Ensisheim ferme St George
53 ans	53 ans	Mariage de leur fils ROTH Jacob avec SCHANTZ Elisabeth 12 janvier 1819 - Bollwiller (68)
56 ans	56 ans	Décès de ROTH Jacob 18 avril 1822 - ferme St George - Ensisheim (Haut-Rhin) AD n° 28 p. 276
	58 ans	Mariage de leur fille ROTH Verene avec PETERSCHMITT François Jean 7 février 1824 - Sainte-Croix-en-Plaine (68) AD n° 3 p. 22
	>=57 ans	Décès de LICHTY Anna Après 1824 - ferme St George - Ensisheim (Haut-Rhin)

PETERSCHMITT François & ROTH Verene

Statut : Mariés

PETERSCHMITT François Jean <i>meunier cultivateur</i>	ROTH Verene <i>cultivatrice</i>
Naissance : 1 novembre 1798 - taufermühle ou moulien supérieur - Sainte-Croix-en-Plaine (68) Décès : après 1873	Naissance : 24 mai 1800 - Carspach (68) Décès : 11 mars 1868 - ferme de Monsieur d'Authis - Namsheim (68)

PARENTS

Père PETERSCHMITT Sebastian (~ 1748-1826) <i>meunier propriétaire</i>	Père ROTH Jacob (1765-1822) <i>cultivateur anabaptiste</i>
Mère SCHLATTER Ruth Barbara (~ 1758-1823)	Mère LICHTY Anna (1766-> 1824)
7ème enfant (légitime)	6ème enfant (légitime)

ENFANTS

<ol style="list-style-type: none"> 1. PETERSCHMITT Jean (1825-) <ul style="list-style-type: none"> • Sans descendance connue 2. PETERSCHMITT Anne (1827-) <ul style="list-style-type: none"> • ACKERMANN François Xavier (1823-) • 6 enfants : Eugène, Mort-Né, Elisabeth, Jérôme, Joseph et Marie 3. PETERSCHMITT Joseph (1829-1900) <ul style="list-style-type: none"> • ZEHR Marguerite (1836-) • 5 enfants : Anne, Catherine, Joseph, Elisa et Margaretha 4. PETERSCHMITT Chrétien (1831-) <ul style="list-style-type: none"> • Sans descendance connue 5. PETERSCHMITT Véronique (1833-1907) <ul style="list-style-type: none"> • EYMANN Pierre (1822-) • 4 enfants : Henri, Joseph, Catherine et Elise 6. PETERSCHMITT Catherine (1837-1872) <ul style="list-style-type: none"> • Sans descendance 7. PETERSCHMITT Pierre (1840-) <ul style="list-style-type: none"> • Sans descendance connue 8. PETERSCHMITT Jacques (1842-) <ul style="list-style-type: none"> • Sans descendance connue 9. PETERSCHMITT Madeleine (1844-) <ul style="list-style-type: none"> • BIRRER Xavier (1845-) • 9 enfants : Joseph, Karl, Coelestina, Eügen, Maria, Coelestina, Eugenia, Alphons et Henriette

AUTRES CONJOINTS ET ENFANTS

STUCKY Barbara (1803-1822) Mariage : 5 juillet 1820 - Sainte-Croix-en-Plaine (68)		<i>Il n'y a pas d'autre conjoint pour Verene</i>
--	--	--

CHRONOLOGIE

Lui	Elle	
-----	------	--

25 ans	23 ans	Mariage 7 février 1824 - Sainte-Croix-en-Plaine (68) AD n° 3 p. 22
26 ans	24 ans	Naissance de leur fils PETERSCHMITT Jean 26 avril 1825 - obermuhl - Sainte-Croix-en-Plaine (68) AD n° 15 p. 116
28 ans	26 ans	Naissance de leur fille PETERSCHMITT Anne 9 février 1827 - obermuhl - Sainte-Croix-en-Plaine (68) AD n° 11 p. 139 anabaptiste
30 ans	28 ans	Naissance de leur fils PETERSCHMITT Joseph 1 mars 1829 - Sainte-Croix-en-Plaine (68) AD n° 10 p. 164
32 ans	30 ans	Naissance de leur fils PETERSCHMITT Chrétien 30 avril 1831 - Sainte-Croix-en-Plaine (68) AD n° 13 p. 192
34 ans	33 ans	Naissance de leur fille PETERSCHMITT Véronique 27 juin 1833 - Sainte-Croix-en-Plaine (68) AD n° 23 p. 219
38 ans	37 ans	Naissance de leur fille PETERSCHMITT Catherine 1 juin 1837 - Sainte-Croix-en-Plaine (68) AD n° 31 p. 269
41 ans	39 ans	Naissance de leur fils PETERSCHMITT Pierre 22 janvier 1840 - Sainte-Croix-en-Plaine (68) AD n° 4 p. 303
43 ans	41 ans	Naissance de leur fils PETERSCHMITT Jacques 15 février 1842 - Namsheim (68) AD n° 5 p. 341
46 ans	44 ans	Naissance de leur fille PETERSCHMITT Madeleine 19 novembre 1844 - Namsheim (68) AD n° 22 p. 357 religion catholique
57 ans	55 ans	Mariage de leur fille PETERSCHMITT Anne avec ACKERMANN François Xavier 23 janvier 1856 - Namsheim (68) AD n° 1 p. 249 mariage catholique
63 ans	61 ans	Mariage de leur fille PETERSCHMITT Véronique avec EYMANN Pierre 8 mai 1862 - Namsheim (68) AD n° 3 p. 268
67 ans	65 ans	Mariage de leur fils PETERSCHMITT Joseph avec ZEHR Marguerite 28 novembre 1865 - Namsheim (68) AS n° 4 p. 19
69 ans	67 ans	Décès de ROTH Verene 11 mars 1868 - ferme de Monsieur d'Authis - Namsheim (68) AD n° 3 p. 30
73 ans		Décès de leur fille PETERSCHMITT Catherine 17 juin 1872 - Namsheim (68) AD n° 7 p. 57
>=74 ans		Décès de PETERSCHMITT François Jean Après 1873

PETERSCHMITT Joseph & ZEHR Marguerite

PETERSCHMITT Joseph <i>cultivateur</i>	ZEHR Marguerite
Naissance : 1 mars 1829 - Sainte-Croix-en-Plaine (68) Décès : 1900	Naissance : 22 octobre 1836 - Knöringen (Landau in der Pfalz)

PARENTS	
Père PETERSCHMITT François Jean (1798-> 1873) <i>meunier cultivateur</i> Mère ROTH Verene (1800-1868) <i>cultivatrice</i>	Père ZEHR Joseph (-1852) <i>cultivateur</i> Mère STEINMANN Barbara
3ème enfant (légitime)	1er enfant (légitime)

ENFANTS
1. PETERSCHMITT Anne (1869~ 1932) <ul style="list-style-type: none"> • BÉE Jacques (1874-) • 4 enfants : Anne, Emma, Joseph et Emile 2. PETERSCHMITT Catherine (1871-) <ul style="list-style-type: none"> • PETERSCHMITT Johannes • 3 enfants : Marguerite, Herrmann et Hermine 3. PETERSCHMITT Joseph (1872~ 1910) <ul style="list-style-type: none"> • Sans descendance 4. PETERSCHMITT Elisa (1875-1962) <ul style="list-style-type: none"> • PETERSCHMITT Benjamin (1871-1945) • 5 enfants : Lina, Maria, Emile, Otto et Roodolphe 5. PETERSCHMITT Margaretha (1876-1962) <ul style="list-style-type: none"> • PETERSCHMITT Christian Eugen (1879-1946) • 1 enfant : Henri

CHRONOLOGIE		
Lui	Elle	
36 ans	29 ans	Mariage 28 novembre 1865 - Namsheim (68) AS n° 4 p. 19
40 ans	32 ans	Naissance de leur fille PETERSCHMITT Anne 18 juillet 1869 - Obersaasheim (68) AD n° 10 p. 38
42 ans	34 ans	Naissance de leur fille PETERSCHMITT Catherine 23 juin 1871 - Obersaasheim (68) AD n°12 p. 49
43 ans	35 ans	Naissance de leur fils PETERSCHMITT Joseph 17 octobre 1872 - Obersaasheim (68)
46 ans	38 ans	Naissance de leur fille PETERSCHMITT Elisa 22 mai 1875 - Obersaasheim (68) AD n° p.
47 ans	40 ans	Naissance de leur fille PETERSCHMITT Margaretha 26 décembre 1876 - Obersaasheim (68)

		AD n° 21 p. 40
70 ans	63 ans	Décès de PETERSCHMITT Joseph 1900
	72 ans	Mariage de leur fille PETERSCHMITT Elisa avec PETERSCHMITT Benjamin 9 mars 1909 - Obersaasheim (68) date à vérifier
	~73 ans	Décès de leur fils PETERSCHMITT Joseph Vers 1910 AD n° 24 p. 58
	74 ans	Mariage de leur fille PETERSCHMITT Margaretha avec PETERSCHMITT Christian Eugen 30 janvier 1911 données Peterschmitt-Oesch Erna
	~95 ans	Décès de leur fille PETERSCHMITT Anne Vers 1932

PETERSCHMITT Christian & PETERSCHMITT Margaretha

PETERSCHMITT Christian Eugen <i>cultivateur</i>	PETERSCHMITT Margaretha
Naissance : 17 décembre 1879 - Rheinfelderhof - Rustenhardt (68) Décès : 10 novembre 1946 - Sainte- Croix-en-Plaine (68)	Naissance : 26 décembre 1876 - Obersaasheim (68) Décès : 12 février 1962 - Sainte-Croix- en-Plaine (68)

PARENTS	
Père PETERSCHMITT Joseph (1840-1902) <i>cultivateur</i> Mère RÖSCHLY Anne Marie (1851-1920)	Père PETERSCHMITT Joseph (1829-1900) <i>cultivateur</i> Mère ZEHR Marguerite (1836-)
4ème enfant (légitime)	5ème enfant (légitime)

ENFANTS
1. PETERSCHMITT Henri (1912-1977) <ul style="list-style-type: none"> • VÖGELIN Catherine (1915-1995) • 2 enfants : Erna et Alice

CHRONOLOGIE		
Lui	Elle	
31 ans	34 ans	Mariage 30 janvier 1911 données Peterschmitt-Oesch Erna
32 ans	35 ans	Naissance de leur fils PETERSCHMITT Henri 27 juillet 1912 - Rheinfelderhof - Rustenhardt (68)
59 ans	62 ans	Mariage de leur fils PETERSCHMITT Henri avec VÖGELIN Catherine 20 mai 1939 - Breitenbach (68) données Erna Peterschmitt Oesch
66 ans	69 ans	Décès de PETERSCHMITT Christian Eugen 10 novembre 1946 - Sainte-Croix-en-Plaine (68) données Erna Peterschmitt Oesch
	85 ans	Décès de PETERSCHMITT Margaretha 12 février 1962 - Sainte-Croix-en-Plaine (68) données Erna Peterschmitt Oesch

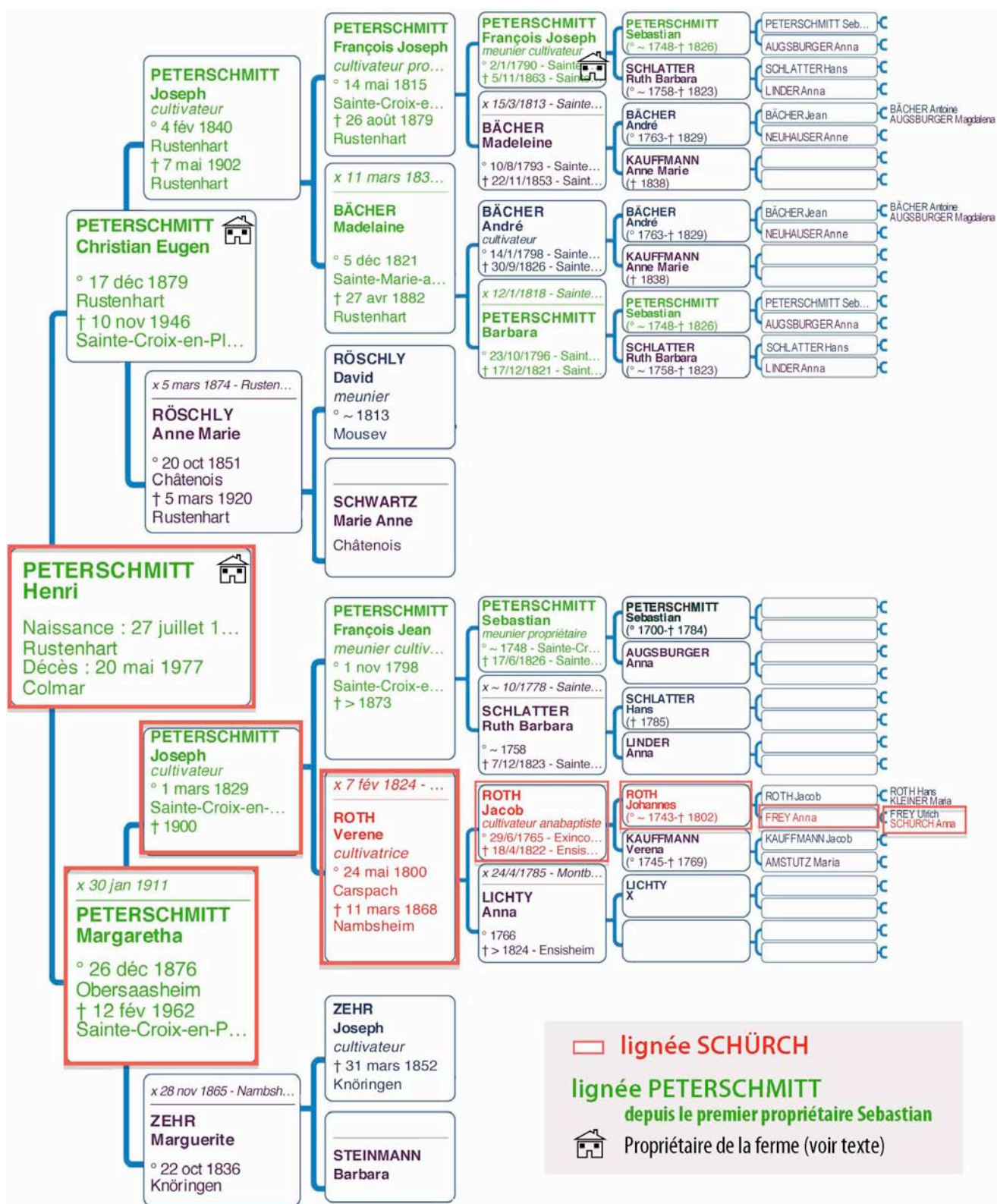

*Lignée ascendante directe Schürch depuis Peterschmitt Henri (Ferme Täufermühl)
vers les Schürch et le premier propriétaire Peterschmitt du moulin Obermühle.*

Descendance d'Anna Schürch

Ces données peuvent sujet à modification – à des changements et additions – elles ont été établies le 22 mars 2018 – des mises à jour régulières sont faites sur les sites Web indiqués.

N° desc	Nom	Date naiss.	Lieu naiss.	Date décès	Lieu décès	Conjoint	Date union	Lieu union	Père Conjoint	Mère Conjoint
Génération 1										
	Anna Schürch	° 2/3/1679	Eggiwil	† 15/4/1742	Montbéliard	Ulrich Frey	x 1707	Röthenbach	Johannes Frey	Elisbeth Badertsecher
Génération 2										
1	Anna Frey	° 10/3/1709	Montbéliard	† 26/6/1779	Montbéliard	Jacob Roth	x ~ 1724		Hans Roth	Maria Kleiner
2	Jacob Frey	° ~ 1720		† ~ 1782						
Génération 3										
1.1	Johannes Roth Union 2	° ~ 1743	Montbéliard	† 26/1/1802	Dornach	Verena Kauffmann Freni Stuckli	x 9/11/1762 x 12/7/1788	Leymen	Jacob Kauffmann	Maria Amstutz
1.2	Maria Roth	° ~ 1747	Montbéliard	† 28/2/1824	Edwardsdorf	Christian Graber	x 2/1/1766	Montbéliard	Peter Graber	Catherine Kraibuhl
1.3	Jacob Roth	° 1750	Montbéliard	† 11/1/1802	Exincourt-aux-Gouttes	Catherine Kraibuhl	x 21/1/1769	Montbéliard	Hans Kraibuhl	Elisabeth Graber
1.4	Christian Roth Union 2	° 25/9/1753	Exincourt-aux-Gouttes	† 31/12/1834	Dasle	Maria Kerique Elisabeth Chade	x ~ 1780 x 29/11/1801		Jean Chade	Elisabeth Joder
Génération 4										
1.1.1a	Jacob Roth	° 29/6/1765	Exincourt-aux-Gouttes	† 18/4/1822	Ensisheim	Anna Lichy	x 24/4/1785	Montbéliard	Peter Lichy	Catharina Maria Graber
1.1.2a	Hans Roth	° ~ 1767								
1.1.3a	Maria Roth	° 1771								
1.1.4a	Peter Roth	° 1774								
1.1.5b	Frena Roth	° 1779								
1.1.6b	Christian Roth	° 17/1/1781	Montbéliard	† 22/5/1867		Jeanne Lehmann	x 27/2/1817	Florimont		
1.1.7b	Barbara Roth	° 1782								
1.1.8b	Daniel Roth	° 1784								
1.1.9b	Nicolaus Roth	° 20/5/1788	Montbéliard	† 1834	X Alsace	Veronica Fanny Zimmermann	x ~ 1810			
1.1.10b	Michel Roth	° 16/8/1790	Montbéliard	† 7/4/1868	South Eastrope	Madeleine Lichy	x 3/1/1815	Hirzbach	Johannes Lichy	Madeleine Jotter
1.1.11b	Catherine Roth	° 1793								
1.1.12b	Anna Roth	° 21/12/1799	Feldbach	† 15/4/1859	Illzach	Jean Riegsecker	x 21/4/1827	Franken	Chrétien Riegsecker	Madeleine Müller
1.2.1	Peter Graber	° 9/8/1767		† 23/3/1790						
1.2.2	Catharina Graber	° 1768	Montbéliard	† 19/2/1810	Mignavillers	Peter Eicher	x 3/6/1787	Montbéliard	Jacob Eicher	Maria Klopfenstein
1.2.3	Elisabeth Graber	° 1771	Montbéliard			Pierre Kauffmann	x 30/1/1791	Montbéliard		
1.2.4	Christian Graber	° 6/6/1775	Montbéliard			Katharina Stucky	x 1795			
1.2.5	Maria Graber	° 27/2/1777	Montbéliard							
1.2.6	Johann Christian	° 5/8/1779	Montbéliard	† 21/2/1898	X Pologne	Barbara Stucky	x 4/1/1801	Montbéliard		

N° desc	Nom	Date naiss.	Lieu naiss.	Date décès	Lieu décès	Conjoint	Date union	Lieu union	Père Conjoint	Mère Conjoint
	Graber									
1.2.7	Peter Graber	° 10/8/1781				Catherine Gering	x 8/12/1803			
	Union 2					Elisabeth Riess	x 24/2/1832			
	Union 3					Maria Lichty				
1.2.8	Daniel Graber	° 7/5/1785	Montbéliard	† 24/1/1865		Maria Rupp	x 17/4/1805			
1.2.9	Jacob Graber	° 13/12/1789	Montbéliard	† 24/1/1866	Edwardsdorf	Maria Gordie	x 3/1/1815			
1.3.1	Hans Willi Roth	° 14/8/1772	Montbéliard	† 3/9/1842	Anteuil	Catherine Riche	x 6/12/1796	Exincourt-aux-Gouttes		
1.3.2	Jacob Roth	° 27/1/1777	Montbéliard			Catherine Roth	x 27/7/1803	Carspach	Jacob Roth	Anna Lichty
1.3.3	Christian Roth	° 14/1/1779	Exincourt-aux-Gouttes			Maria Roth			Jean Roth	Marie Hochstetter
1.3.4	Peter Roth	° 13/8/1782	Exincourt	† 28/11/1845	Montbéliard	Marie Eicher	x 1/5/1809			
1.3.5	Catherine Roth	° 15/1/1785	Exincourt-aux-Gouttes	† 1865	Lockridge	Jean Graber	x 23/4/1805	Bourogne	Jean Graber	Catherine Riche
1.4.1a	Anne Roth	° ~ 1780				Jean Roth	x 17/8/1802	Sevenans	Jean Roth	Marie Annlett
1.4.2a	Catherine Roth	° 1781		† 10/12/1798	Sevenans					
1.4.3a	Madeleine Roth	° 8/4/1795	Sevenans							
1.4.4a	Pierre Roth	° 1797				Marie Frey			Jacob Frey	Anna Meyer
1.4.5a	Christian Roth	° 30/6/1797	Sevenans	† 18/11/1799	Sevenans					
1.4.6a	Christian Roth	° 24/6/1799	Sevenans							
1.4.7b	Christian Roth	° 4/1801	Liévans	† 10/6/1872	Thiancourt	Catherine Eicher	x 14/5/1828	Brogard		
	Union 2					Elisabeth Weiss	x 22/12/1857	Thiancourt		
1.4.8b	Madeleine Roth	° 7/1/1817	Couthenans			Pierre Roth	x 31/8/1837	Beaucourt	Jacob Roth	Catherine Roth
Génération 5										
1.1.1a.1	Catherine Roth	° 10/3/1786	Montbéliard			Jacob Roth	x 27/7/1803	Carspach	Jacob Roth	Catherine Kraibuhl
	Union 2					X Graber				
1.1.1a.2	Jean Roth	° 1787								
1.1.1a.3	Jacob Roth	° 20/10/1794	Hirsingue			Elisabeth Schantz	x 12/1/1819	Bollwiller	Benoit Schantz	Elisabeth Zimmermann
	Union 2					Magdalena Schmuckly	x 12/9/1828	Aspach	Chrétien Schmuckly	Madeleine Leyhauser
1.1.1a.4	Anna Roth	° 12/3/1797	Hirsingue	† 30/3/1836	Bollwiller	Christian Schantz	x 18/2/1818	Bollwiller	Benoit Schantz	Elisabeth Zimmermann
1.1.1a.5	Pierre Roth	° 4/11/1799	Carspach			Verène Stauffer	x 10/5/1825	Altkirch	Jacques Stauffer	Verène Riche
	Union 2					Anne Kauffmann	x 23/2/1833	Altkirch	Jacques Kauffmann	Catherine Riche
1.1.1a.6	Verene Roth	° 24/5/1800	Carspach	† 11/3/1868	Nambsheim	François Jean	x 7/2/1824	Sainte-Croix-	Sebastian	Ruth Barbara

N° desc	Nom	Date naiss.	Lieu naiss.	Date décès	Lieu décès	Conjoint	Date union	Lieu union	Père Conjoint	Mère Conjoint
1.1.1.a.7	Barbara Roth	° 2/1/1802	Carspach			Peterschmitt		en-Plaine	Peterschmitt	Schlatter
1.1.1.a.8	Maria Roth	° 10/2/1803	Carspach	† 5/3/1803						
1.1.1.a.9	Chrétien Roth	° 5/7/1804	Carspach							
1.1.1.a.10	Marie Roth	° 23/7/1807	Ensisheim							
1.1.1.b.1	Verena Roth	° 15/7/1818	Florimont	† 2/3/1896	Florimont	Jean Riche	x 18/5/1841			
1.1.1.b.2	Joseph Roth	° 28/2/1826	Rechesy	† 11/2/1906	Florimont	Madeleine Klopfenstein	x 11/3/1860	Florimont		
1.1.1.b.1	André Roth	° 9/12/1811	X Alsace	† 23/2/1886	Fairbury	Anna Zimmerman	x 24/4/1842	Butler		
1.1.1.b.2	Barbara Roth	° 21/11/1812	Buggingen	† 21/9/1888	South Easthope	Pierre Zehr	x 1832			
1.1.1.b.3	Nicolas Roth	° ~ 1815	Buggingen	† 1889	Washington	Hannelore Lichtenheldt	x 1839			
	Union 2					Catherine Roth				
1.1.1.b.4	Frena Roth	° 3/7/1819	X Usa	† 20/4/1895	X	Joseph Staker	x 17/4/1838	Endroit		
1.1.1.b.5	Pierre Roth	° 12/2/1826	X Alsace							
1.1.1.b.6	Anne Roth	° 24/5/1826	X Alsace							
1.1.1.b.7	Daniel Roth	° 5/2/1833	X Alsace	† 10/2/1922	Tremont	Catherine Ropp	x 27/2/1855	X		
	Union 2					Lisette Goldsmith	x 15/9/1887			
1.2.2.1	Maria Eicher	° 26/6/1789	Montbéliard							
1.2.2.2	Jacob Eicher	° 3/3/1791	Montbéliard							
1.2.2.3	Catharina Eicher	° ~ 1799	Montbéliard			Christian Lugbull	x 23/2/1837		Hans Lugbull	Marie Schlunegger
1.2.2.4	Verena Eicher	° ~ 1803	Burnevillers	† 5/1869	Montbéliard	Christian Widmer	x 25/9/1821	Burnevillers	Hans Widmer	Catharina Graber
1.2.2.5	Freni Eicher	° 24/3/1803	Indevillers	† ~ 1847	Montbéliard	Jean Michel Meyer	x 14/5/1826	Montbéliard		
1.2.2.6	Barbara Eicher	° 22/7/1805	Montbéliard	† 17/8/1882		Michel Riche	x 5/1/1830		Johannes Riche	Magdalena Kauffmann
1.2.2.7	Christ Eicher	° 20/9/1807	Montbéliard							
1.2.2.8	Anna Eicher	° 1809	Montbéliard	† 12/6/1891	Fulton					
1.2.2.9	Hans Eicher	° ~ 1810	Montbéliard							
1.2.9.1	Christian Graber	° 28/2/1818				Elisabeth Schrag				
1.2.9.2	Johannes Graber	° 31/7/1821				Freni Kaufman				
1.2.9.3	Jacob Graber	° 11/2/1825				Freni Stucky				
1.2.9.4	Peter Graber	° 12/3/1830				Freni Gering				
1.2.9.5	Joseph Graber	° 30/10/1832		† 7/5/1895		Freni Graber	x			
1.2.9.6	Daniel Graber	° 3/8/1835		† 13/4/1846						
1.2.9.7	Andreas Graber	° 18/4/1838				Anna Graber				

N° desc	Nom	Date naiss.	Lieu naiss.	Date décès	Lieu décès	Conjoint	Date union	Lieu union	Père Conjoint	Mère Conjoint
1.2.9.8	Anna Graber	° 14/12/1841				Jacob Strauss				
1.3.1.1	Pierre Roth									
1.3.1.2	Hans Roth									
1.3.1.3	Jacob Roth									
1.3.1.4	Christian Roth									
1.3.1.5	Marie Roth									
1.3.1.6	Joseph Roth					Elisabeth Conrad				
1.3.2.1(1.1.1 a.1.1a)	Pierre Roth	° 30/9/1810	Dambelin			Madeleine Roth	x 31/8/1837	Beaucourt	Christian Roth	Elisabeth Chade
1.3.2.2(1.1.1 a.1.2a)	Joseph Roth	° ~ 1818	Anteuil							
1.3.3.1	Jacob Roth	° 1812		† 27/2/1840	Brognard					
1.3.3.2	Christian Roth	° ~ 1815		† 20/3/1831	Brognard					
1.3.3.3	Peter Roth	° ~ 1820								
1.3.3.4	Hans Roth	° ~ 1826								
1.3.3.5	Maria Roth	° ~ 1827								
1.3.3.6	Joseph Roth	° 20/5/1834	Brognard	† 14/8/1891		Anna Eicher	x 18/7/1858			
1.3.4.1	Catherine Roth	° 22/9/1813	Exincourt	† 8/5/1884	Pont-à-Mousson	Peter Graber	x 11/5/1837	Montbéliard		
1.4.1a.1	Jean Roth	° 15/5/1803	Sevenans							
1.4.1a.2	Jacques Roth	° 4/1/1804	Sevenans							
1.4.1a.3	Françoise Roth	° 24/2/1807	Rechesy							
1.4.4a.1	Elise Roth	° 1828								
1.4.4a.2	Marie Roth	° 12/6/1829	Montbéliard	† 18/11/1906		Michel Joder				
1.4.4a.3	Pierre Roth	° 22/5/1832	Montbéliard							
1.4.4a.4	Anne Roth	° 1838								
1.4.4a.5	Madeleine Roth	° 1841								
Génération 6										
+1.1.1a.1.1a	Pierre Roth	° 30/9/1810	Dambelin			Madeleine Roth	x 31/8/1837	Beaucourt	Christian Roth	Elisabeth Chade
+1.1.1a.1.2a	Joseph Roth	° ~ 1818	Anteuil							
1.1.1a.1.3b	Joseph Graber	° ~ 1818	Bermont							
1.1.1a.1.4b	Daniel Graber	° ~ 1820	Montbéliard							
1.1.1a.1.5b	David Graber	° 1823	Montbéliard							
1.1.1a.1.6b	Michel Graber	° 1825	Montbéliard							
1.1.1a.3.1a	Elisabeth Roth	° 30/11/1820	Bollwiller							
1.1.1a.3.2a	Catherine Roth	° 27/9/1827	Aspach	† 25/9/1891		Joseph Yoder				

N° desc	Nom	Date naiss.	Lieu naiss.	Date décès	Lieu décès	Conjoint	Date union	Lieu union	Père Conjoint	Mère Conjoint
1.1.1.a.3.3b	Daniel Roth	° 15/8/1843	Aspach	† 6/10/1926	Dodge City	Anna Yaggi				
1.1.1.a.4.1	Benoit Schantz	° 15/1/1819	Bollwiller							
1.1.1.a.4.2	Anne Schantz	° 20/5/1820	Bollwiller	† 30/4/1875	Tiskilwa	Joseph Stauffer				
1.1.1.a.4.3	Catherine Schantz	° 1822	Bollwiller							
1.1.1.a.4.4	Chrétien Schantz	° 19/4/1825	Bollwiller	† 21/3/1875	Bollwiller	Anne Schantz	x 26/5/1849	Bollwiller	Benoit Schantz	Anna Maria Schmucker
1.1.1.a.4.5	Pierre Schantz	° 17/7/1827	Bollwiller			Elisabeth Neuhauser	x 22/12/1851	Bollwiller	Christian Neuhauser	Rosine Bächer
1.1.1.a.4.6	Elisabeth Schantz	° 30/4/1829	Bollwiller			Christian Roth	x 5/7/1848	Bollwiller	Joseph Roth	Madeleine Zimmermann
1.1.1.a.5.1a	Pierre Roth	° 21/3/1826	Reiningue	† 18/4/1827	Reiningue					
1.1.1.a.5.2a	Jacques Roth	° 26/9/1827	Reiningue			Catherine Roth	x 1858		Nicolas Roth	Barbara Schantz
1.1.1.a.5.3a	Pierre Roth	° 6/11/1828	Reiningue							
1.1.1.a.5.4a	Joseph Roth	° 8/7/1830	Reiningue							
1.1.1.a.5.5a	Chrétien Roth	° 28/6/1832	Altkirch	† 22/9/1832	Altkirch					
1.1.1.a.5.6b	Chrétien Roth	° 18/12/1833	Altkirch			Catherine Schantz	x 15/2/1868	Bernwiller		
1.1.1.a.5.7b	Anne Roth	° 27/9/1835	Altkirch			Joseph Stauffer				
1.1.1.a.5.8b	Benjamin Roth	° 21/9/1837	Altkirch			Catherine Schürch				
1.1.1.a.5.9b	Benoit Roth	° 25/11/1839	Altkirch	† ~ 1841	Altkirch					
1.1.1.a.5.10b	Catherine Roth	° 23/2/1841	Altkirch							
1.1.1.a.5.11b	Benoit Roth	° 6/5/1843								
1.1.1.a.5.12b	Marie Roth	° 26/2/1845	Altkirch							
1.1.1.a.5.13b	Daniel Roth	° 7/7/1848	Bernwiller							
1.1.1.a.5.14b	Jean Roth	° 11/9/1850	Reiningue	† 5/12/1850	Reiningue					
1.1.1.a.5.15b	Marie Roth	° 7/8/1852	Angeot							
1.1.1.a.6.1	Jean Peterschmitt	° 26/4/1825	Sainte-Croix-en-Plaine							
1.1.1.a.6.2	Anne Peterschmitt	° 9/2/1827	Sainte-Croix-en-Plaine			François Xavier Ackermann	x 23/1/1856	Nambsheim	Philippe Ackermann	Walbourg Graff
1.1.1.a.6.3	Joseph Peterschmitt	° 1/3/1829	Sainte-Croix-en-Plaine	† 1900		Marguerite Zehr	x 28/11/1865	Nambsheim	Joseph Zehr	Barbara Steinmann
1.1.1.a.6.4	Chrétien Peterschmitt	° 30/4/1831	Sainte-Croix-en-Plaine							
1.1.1.a.6.5	Véronique Peterschmitt	° 27/6/1833	Sainte-Croix-en-Plaine	† 1907		Pierre Eymann	x 8/5/1862	Nambsheim	Pierre Eymann	Marie Zehner

N° desc	Nom	Date naiss.	Lieu naiss.	Date décès	Lieu décès	Conjoint	Date union	Lieu union	Père Conjoint	Mère Conjoint
1.1.1.a.6.6	Catherine Peterschmitt	° 1/6/1837	Sainte-Croix-en-Plaine	† 17/6/1872	Nambsheim					
1.1.1.a.6.7	Pierre Peterschmitt	° 22/1/1840	Sainte-Croix-en-Plaine							
1.1.1.a.6.8	Jacques Peterschmitt	° 15/2/1842	Nambsheim							
1.1.1.a.6.9	Madeleine Peterschmitt	° 19/11/1844	Nambsheim			Xavier Birrer	x 11/11/1874	Nambsheim	Herman Birrer	Marie Anna Salomon
1.1.1.b.1.1	Joseph Riche	° 29/1/1858	Florimont	† 13/2/1935	Grandvillars	Anna Widmer	x 12/2/1884	Florimont		
1.1.1.b.2.1	Joseph Roth	° 14/9/1865	Vellescot	† 16/11/1939	Bonfol	Catherine Klopfenstein	x 23/2/1891	Florimont	Joseph Klopfenstein	Marie Graber
1.1.1.b.1.1	Nicholas Roth	° 20/5/1843	Butler	† 19/12/1921	Strawn	Catharina Schade	x 24/12/1863	Peoria		
1.1.1.b.1.2	Anna Roth	° 29/9/1844	X Ohio	† 31/12/1895		Jacob Zehr	x 20/9/1864	Woodford		
1.1.1.b.1.3	Barbara Roth	° 2/5/1847	Washington	† 23/1/1925	Fairbury	Christian Gerber	x 3/3/1872	Morton		
1.1.1.b.1.4	Peter Roth	° 27/10/1849	Washington	† 24/6/1920	Fairbury	Margaret Zimmerman	x 11/9/1873	Fairbury		
1.1.1.b.1.5	John Roth	° 1852	X	† 1930	Pontiac	Mary Stevens	x ~ 1902			
1.1.1.b.1.6	Katie Roth	° 3/9/1855	Washington	† 26/2/1945	Fairbury					
1.1.1.b.1.7	Daniel Roth	° 1857		† 1909	Fairbury	Catherine Heartein	x 1880			
1.1.1.b.1.8	Samuel L. Roth	° 11/4/1859	Washington	† 12/8/1927	Fairbury	Rosa Hari				
1.1.1.b.3.1b	Andrew Roth	° ~ 1844	X Ohio							
1.1.1.b.4.1	Christian Staker	° 6/10/1845	X Ohio	† 30/7/1919						
1.1.1.b.4.2	Matilda Staker	° 1861	X Illinois	† 1938						
1.2.2.4.1	Jean Baptiste Widmer	° 28/3/1831	Bumevillers	† 13/12/1914	Pfastatt	Barbara Widmer	x 29/10/1858	Bâle	Pierre Widmer	Verena Graber
1.2.9.5.1	Elisabeth Graber	° 17/8/1856				Gottlieb Ortman				
1.2.9.5.2	Johannes Graber	° 1/9/1858				Katharina Waltner				
1.2.9.5.3	Maria Graber	° 12/1/1865				Jacob B. Graber				
1.2.9.5.4	Katharina Graber	° 17/1/1865				Peter C. Graber				
1.2.9.5.5	Jacob Graber	° 24/5/1869				Anna Preheim	x 27/5/1891	Freeman	Peter Preheim	Barbara Strausz
1.2.9.5.6	Anna Graber	° 12/10/1871				Jacob Albrecht				
1.2.9.5.7	Peter Graber	° 17/2/1874				Carolina Waltner				
1.3.1.3.1	Catherine Roth									
1.3.1.3.2	Hans Roth									
1.3.1.6.1	Catherine Roth	° 15/4/1845	Anteuil	† 24/4/1915	Montbéliard	Peter Graber	x 6/12/1864		Peter Graber	Catherine Roth
1.3.4.1.1	Peter Graber	° 5/4/1838	Villars-sous-	† 12/9/1915	Montbéliard	Catherine Roth	x 6/12/1864		Joseph Roth	Elisabeth Conrad

N° desc	Nom	Date naiss.	Lieu naiss.	Date décès	Lieu décès	Conjoint	Date union	Lieu union	Père Conjoint	Mère Conjoint
Génération 7										
1.1.1.a.4.2.1	Catherine Stauffer	° 27/2/1845	Mulhouse	† 15/9/1915	Tiskilwa	Joseph Schertz	x 12/6/1866	Tiskilwa		
1.1.1.a.4.4.1	Marie Anne Schantz	° 17/12/1849	Bollwiller	† 12/6/1901	Staffelfelden					
1.1.1.a.4.4.2	Elisabeth Schantz	° 30/4/1864	Bollwiller							
1.1.1.a.4.4.3	Joseph Schantz									
1.1.1.a.4.4.4	Christian Schantz									
1.1.1.a.4.4.5	Marie Schantz									
1.1.1.a.4.4.6	Marie Schantz									
1.1.1.a.4.4.7	Joséphine Schantz									
1.1.1.a.4.4.8	Benoit Schantz									
1.1.1.a.4.4.9	Jean Schantz									
1.1.1.a.4.4.10	Catherine Schantz									
1.1.1.a.4.4.11	Anne Marie Schantz									
1.1.1.a.5.8b.1	Chris Roth									
1.1.1.a.6.2.1	Eugène Peterschmitt	° 12/7/1850	Nambsheim							
1.1.1.a.6.2.2	Mort-Né Peterschmitt	° 30/8/1853	Nambsheim	† 30/8/1853	Nambsheim					
1.1.1.a.6.2.3	Elisabeth Peterschmitt	° 14/8/1854	Nambsheim							
1.1.1.a.6.2.4	Jérôme Ackermann	° 13/8/1856	Nambsheim							
1.1.1.a.6.2.5	Joseph Ackermann	° 8/11/1857	Nambsheim							
1.1.1.a.6.2.6	Marie Anne Ackermann	° 8/8/1860	Nambsheim			Inconnu				
1.1.1.a.6.3.1	Anne Peterschmitt	° 18/7/1869	Obersaasheim	† ~ 1932		Jacques Bée	x	Obersaasheim	Christian Bée	Barbara Fordemwald
1.1.1.a.6.3.2	Catherine	° 23/6/1871	Obersaasheim			Jean Peterschmitt	x > 1901		Chrétien	Madeleine Gingrich

N° desc	Nom	Date naiss.	Lieu naiss.	Date décès	Lieu décès	Conjoint	Date union	Lieu union	Père Conjoint	Mère Conjoint
	Peterschmitt								Peterschmitt	
1.1.1.a.6.3.3	Joseph Peterschmitt	° 17/10/1872	Obersaasheim	† ~ 1910						
1.1.1.a.6.3.4	Elisa Peterschmitt	° 22/5/1875	Obersaasheim	† 6/1/1962	Sélestat	Benjamin Peterschmitt	x 9/3/1909	Obersaasheim	Jean Peterschmitt	Elisabeth Peterschmitt
1.1.1.a.6.3.5	Margaretha Peterschmitt	° 26/12/1876	Obersaasheim	† 12/2/1962	Sainte-Croix-en-Plaine	Christian Eugen Peterschmitt	x 30/1/1911		Joseph Peterschmitt	Anne Marie Röschly
1.1.1.a.6.5.1	Henri Eymann	° 8/4/1863	Sausheim	† 1/4/1920	Sausheim	Amélie Peterschmitt			François Joseph Peterschmitt	Anne Marie Peterschmitt
1.1.1.a.6.5.2	Joseph Eymann	° 20/11/1864	Staffelfelden	† 1928	Lutterbach	Alice Rode	x ~ 1903			
1.1.1.a.6.5.3	Catherine Eymann	° 31/1/1867	Nambsheim	† 1933	Mulhouse	Charles Riedinger	x 1895	Lutterbach		
1.1.1.a.6.5.4	Elise Eymann	° 1873		† 1954	Lutterbach	Martin Hoffmann	x 1917	Lutterbach		
1.1.1.a.6.9.1	Joseph Peterschmitt	° 16/5/1873	Nambsheim							
1.1.1.a.6.9.2	Karl Birrer	° 26/1/1875	Nambsheim							
1.1.1.a.6.9.3	Coelestina Birrer	° 18/7/1876	Nambsheim	† 15/10/1879	Nambsheim					
1.1.1.a.6.9.4	Eügen Birrer	° 22/9/1877	Nambsheim							
1.1.1.a.6.9.5	Maria Josephina Birrer	° 27/7/1879	Nambsheim	† 26/9/1879	Nambsheim					
1.1.1.a.6.9.6	Coelestina Birrer	° 13/9/1880	Nambsheim							
1.1.1.a.6.9.7	Eugenia Birrer	° 14/11/1883	Nambsheim	† 1/1/1965	Soultz					
1.1.1.a.6.9.8	Alphons Birrer	° 25/12/1884	Nambsheim	† 19/7/1957	Rouffach					
1.1.1.a.6.9.9	Henriette Birrer	° 19/7/1886	Nambsheim	† 9/8/1886	Nambsheim					
1.1.6b.1.1.1	Anna Riche	° 13/11/1885	Florimont	† ~ 1969		Jean Amstutz	x 23/4/1908		Jacob Amstutz	Catherine Scheidegger
1.1.6b.2.1.1	Abel Roth	° 18/5/1910		† 26/3/2011	Délémont	Marie Louise Charlotte Bregnard				
1.1.9b.1.6.1	Margaret Wanner									
1.2.2.4.1.1	Barbara Widmer	° 1/11/1859	Villars-sur-Fontenais	† 20/7/1882	Abbévillers	Jean Graber	x 9/4/1878	Abbévillers	Pierre Graber	Marie Wittmer
1.2.2.4.1.2	Verena Widmer	° 16/1/1861	Villars-sur-Fontenais	† 1/9/1898	Abbévillers	Jean Graber	x 15/5/1883	Abbévillers	Pierre Graber	Marie Wittmer
1.2.9.5.5.1	Lydia Graber	° 27/8/1905				David Müller				
+1.3.1.6.1.1	Marie Graber	° 1875		† 1959		Pierre Graber	x 8/2/1893	Grandvillers	Jean Graber	Catherine Graber
	Union 2					Emile Seckinger				

N° desc	Nom	Date naiss.	Lieu naiss.	Lieu décès	Conjoint	Date union	Lieu union	Père Conjoint	Mère Conjoint
	Union 3								
	Union 4								
Génération 8									
1.1.1.a.6.2.6.1	Marie Victorine Ackermann	° ~ 1900		† 1953	Charles Paul Alexandre Rossignol	x 23/9/1921	Lons-le-Saunier		
1.1.1.a.6.3.1.1	Joseph Bée	° 19/5/1903	Bourg-Bruche	† 23/1/1983	Jeanne Kayser		Colmar		
1.1.1.a.6.3.1.2	Anne Marie Bée	° 30/8/1907	Bourg-Bruche	† 3/1/1991			Volgelsheim		
1.1.1.a.6.3.1.3	Emma Bée								
1.1.1.a.6.3.1.4	Emile Bée								
1.1.1.a.6.3.2.1	Marguerite Peterschmitt	° 16/2/1907	Rustenhart	† 21/9/1987	Joseph Eugène Peterschmitt	x 6/5/1932	Rustenhart	Joseph Emile Peterschmitt	Marie Peterschmitt
1.1.1.a.6.3.4.1	Maria Peterschmitt	° 16/1/1903	Vogelgrun	† 19/11/1968	Emile Peterschmitt	x 3/5/1932	Rustenhart	Jean Peterschmitt	Catherine Sommer
1.1.1.a.6.3.4.2	Lina Peterschmitt								
1.1.1.a.6.3.4.3	Emile Peterschmitt								
1.1.1.a.6.3.4.4	Otto Peterschmitt								
1.1.1.a.6.3.4.5	Rodolphe Peterschmitt								
1.1.1.a.6.3.5.1	Henri Peterschmitt	° 27/7/1912	Rustenhart	† 20/5/1977	Catherine Vögelin	x 20/5/1939	Colmar	Martin Vögelin	Catherine Spieser
1.1.1.a.6.5.1.1	Maria Eymann	° 7/7/1893	Mulhouse	† 25/7/1986			Bale		
1.1.1.a.6.5.1.2	Martha Eymann								
1.1.1.a.6.5.2.1	Eugen Eymann								
1.1.1.6b.1.1.1.1	Hélène Amstutz	° 1902	Chavanatte	† 20/2/1997			Ungelsheim (Quatier de)		
1.1.1.6b.1.1.1.2	Jean Amstutz	° 1912		† 12/7/1981					

N° desc	Nom	Date naiss.	Lieu naiss.	Date décès	Lieu décès	Conjoint	Date union	Lieu union	Père Conjoint	Mère Conjoint
1.1.6b.2.1.1.1	Madeleine Léa Catherine Roth	° 1942	Bonfol			Michel Bernard Blanchard				
1.2.2.4.1.1.1	Anna Graber	° ~ 1881		† 17/5/1952	Les Brenets	Fritz Jeanneret				
1.2.2.4.1.2.1	Madeleine Graber	° 26/9/1889	Abbévillers	† 21/11/1968	Montbéliard	Albert Herren				
1.2.9.5.5.1.1	Maxine Mae Müller	° 1/7/1932				Delmar Ortman				
Génération 9										
1.1.1a.6.2.6.1.1	Marcel Paul Victot Rossignol									
1.1.1a.6.2.6.1.2	Paul Victor Marcel Rossignol					Monique Anne Marie Marcelle Vauchet				
1.1.1a.6.2.6.1.3	Jean Paul Victor Rossignol									
1.1.1a.6.3.2.1.1	Ruth Peterschmitt									
1.1.1a.6.3.2.1.2	Gérard Peterschmitt									
1.1.1a.6.3.2.1.3	Lydie Peterschmitt									
1.1.1a.6.3.2.1.4	Roger Peterschmitt									
1.1.1a.6.3.2.1.5	Claire Peterschmitt									
1.1.1a.6.3.4.1.1	André Peterschmitt									
1.1.1a.6.3.4.1.2	Léa Peterschmitt					Paul Eyer	x 2/9/1960		Otto Eyer	Lina Peterschmitt
1.1.1a.6.3.4.1.3	Pierre Peterschmitt									
1.1.1a.6.3.4.1.4	Samuel Peterschmitt									
1.1.1a.6.3.5.1.1	Erna Peterschmitt	° 14/6/1942	Sainte-Croix-en-Plaine			Guy Oesch	x 17/5/1968	Sainte-Croix-en-Plaine	Othron Oesch	Lydie Jotter
1.1.1a.6.3.5.1.2	Alice Peterschmitt	° 25/11/1948	Sainte-Croix-en-Plaine			Raymond Oesch	x 12/9/1969	Sainte-Croix-en-Plaine		

N° desc	Nom	Date naiss.	Lieu naiss.	Date décès	Lieu décès	Conjoint	Date union	Lieu union	Père Conjoint	Mère Conjoint
1.2.2.4.1.1.1.1	Paul Jeanneret	° 1905				Marie Séraphine Fragniere				
1										
1.2.2.4.1.1.1.1	Madeleine Jeanneret	° 1906		† 1910						
2										
1.2.2.4.1.1.1.1	Madeleine Amélie Anna Jeanneret	° 1911		† 1930						
3										
1.2.2.4.1.1.1.1	Anna Jeanneret	° 14/2/1912		† 16/1/1979	La Chaux-de- Fonds	Pierre François Ryser				
4										
1.2.9.5.5.1.1.1	David Ortman	° 28/3/1953				Anne Marchand				
1										
Génération 10										
1.1.1.a.6.2.6.	Sylvie Victorine									
1.2.1	Paulette Rossignol									
1.1.1.a.6.2.6.	Françoise									
1.2.2	Corinne Danièle Rossignol									
1.1.1.a.6.3.4.	Christine Eyer									
1.2.1										
1.1.1.a.6.3.4.	Myriam Eyer									
1.2.2										
1.1.1.a.6.3.4.	Elisabeth Eyer									
1.2.3										
1.1.1.a.6.3.4.	Daniel Eyer									
1.2.4										
1.1.1.a.6.3.4.	Anne Lise Eyer									
1.2.5										
1.1.1.a.6.3.4.	Pierre Yves Eyer									
1.2.6										
1.1.1.a.6.3.5.	Sandrine Oesch	° 7/6/1969	Colmar							
1.1.1										
1.1.1.a.6.3.5.	Daniel Oesch	° 28/5/1972	Colmar							
1.1.2										
1.1.1.a.6.3.5.	Etienne Oesch	° 1/1/1982	Colmar							
1.1.3										
1.1.1.a.6.3.5.	Sylvain Oesch									
1.2.1										

N° desc	Nom	Date naiss.	Lieu naiss.	Date décès	Lieu décès	Conjoint	Date union	Lieu union	Père Conjoint	Mère Conjoint
1.1.1.a.6.3.5. 1.2.2	Fabien Oesch									
1.1.1.a.6.3.5. 1.2.3	Sabine Oesch									
1.2.2.4.1.1.1. 4.1	X Ryser					X Dongeon	x			
1.2.9.5.5.1.1. 1.1	Michael Ortman	° 25/9/1985								
1.2.9.5.5.1.1. 1.2	Neah Ortman	° 30/6/1989								